Diario Carioca

Fundador: J. E. de Macedo Soares

ANO XXXIV — N.º 10.468 ... ... RIO DE JANEIRO, TERÇA-FEIRA, 1 DE MAIO DE 1962

Situação na Argentina Página 2

Inquérito no DNOCS foi até o fim Página 3

ATITUDE SUICIDA DO CONGRESSO, artigo de Danton Jobim

São Paulo e Pernambuco, editorial Página 4

Produzidos mais carros de passeio Página 5

Mudanças na seleção Página 9

Só carioca votará no plebiscito Página 10

Brasil recupera a confiança dos EUA

WASHINGTON — "Houve uma mudança importante no Brasil. Acredito que os homens de negócios norte-americanos começam a recuperar a confiança naquele país e voltam a inverter capitais ali", declarou Walt W. Roston, um dos principais assessores do presidente Kennedy para política externa, em entrevista à revista "U. S. News and World Report".

Jango pedirá reformas com uma constituinte

No seu pronunciamento de hoje, aguardado sob forte expectativa, o presidente João Goulart vai pedir podêres constituintes para o futuro Congresso, a fim de que êste realize, pelos meios pacíficos e pelo processo democrático, as reformas que a consciência nacional e os próprios destinos do país estão exigindo de forma inadiável.

Assinalará o presidente da República que essas reformas requerem prazo limitado e devem ser executadas em têrmos objetivos, segundo um esquema pré-determinado, de modo a não haver dispersão de esforços e não exasperar a paciência do povo. Dará ênfase especial, entre as reformas que preconiza, à agrária, bancária e eleitoral.

PODÊRES LIMITADOS

Os podêres constituintes só poderão ser concedidos ao nôvo Congresso através de reforma da Constituição e isso o presidente pedirá sob a alegação de que, não obstante os relevantes serviços prestados à Nação, o atual Parlamento não está em condições, por uma série de motivos, de promover as reformas de que o país necessita.

Sabe-se ainda que o senhor João Goulart voltará, no discurso de hoje, ao tom popular que sempre caracterizou os seus pronunciamentos antes de atingir à Presidência da República, aludindo, inclusive, à ação negativa dos grupos econômicos com empecilhos para a paz e justiça social.

Leopoldo e cúmplices denunciados à Justiça

O advogado Leopoldo Heitor de Andrade Mendes, sua amásia Vera Regina Mendes, o dentista Fábio Tependino, o médico Joemio Vieira Dias, Francisco da Silva (o "Chico"), Hélio Vinagre e o escrevente Altair Pereira Penha, do 14.º Ofício de Notas, foram denunciados, na noite de ontem, pelo promotor público Gil Castelo Branco, como implicados no assassínio da bela milionária Dana Teffé.

O juiz Ulisses Valadares Salgado, da Comarca de Rio Claro, despachou ontem mesmo o processo, que foi levado pessoalmente pelo promotor Gil Castelo Branco para Rio Claro, onde, na próxima sexta-feira, Leopoldo Heitor deverá prestar depoimento, após ser citado no Quartel da Polícia Militar do Estado do Rio de Janeiro, onde está recolhido em prisão especial.

A DENÚNCIA

No seu minucioso trabalho, o promotor Gil Castelo Branco diz entre outras coisas: "O primeiro indiciado, Leopoldo Heitor, após obter a confiança de sua constituinte e amiga, Dana Edita Gischerova de Teffé, que também era conhecida por Dana Teffé, vítima neste processo-crime, ardilosamente convidou-a para a viagem a São Paulo, sob o pretexto de obter-lhe um excelente emprêgo em estabelecimento industrial daquela cidade. A vítima, apesar de manifestar o desejo de viajar de avião, terminou aquiescendo ao convite de seguir para a capital paulista de automóvel, em companhia do denunciado Leopoldo Heitor.

A viagem foi iniciada no bairro de Copacabana, no Rio de Janeiro, no dia 29 junho do ano próximo passado, cêrca das 20 horas. Durante o percurso, após a entrada no veículo do segundo denunciado Hélio Vinagre, o itinerário foi alterado, rumando o automóvel para a propriedade de campo do primeiro indiciado Leopoldo Heitor, no Distrito de Passa Três, nas proximidades da "Fazenda da Grama", neste município.

O promotor Gil Castelo Branco,

(Conclui na 3a. página)

TEMPO: Instável.
TEMPERATURA: Estável.
VENTOS: Sueste; fracos. Visibilidade boa.
MÁXIMA: 29,6 (Penha).
MÍNIMA: 19,3 (Santa Teresa).

Crise na Siderúrgica: PTB-PSD com Mendes

O PSD e o PTB fecharam a questão em tôrno da nomeação do deputado Mendes de Sousa para a diretoria comercial da Companhia Siderúrgica Nacional, onde o almirante Lúcio Meira assumiu a responsabilidade de vetar o nome do político mineiro, criando assim um problema que está agora na sua fase aguda.

O sr. Mendes de Sousa recebeu o convite para Siderúrgica do próprio presidente da República e conta com o apoio do senador Juscelino Kubitschek. O premier Tancredo Neves chamou-o para dizer-lhe que via com grande prazer pessoal a sua indicação. Não obstante êsse forte dispositivo de apoio (em que se inclui também o sr. Antônio Balbino), o sr. Mendes de Sousa não conseguiu vencer as resistências do presidente da Siderúrgica.

Hoje, durante as festas do Dia do Trabalhador em Volta Redonda, o caso Mendes de Souza será abordado ao se encontrarem o presidente João Goulart e o almirante Lúcio Meira. Jango já preveniu ao almirante que deseja conversar sôbre o assunto, para colocá-lo "em pratos limpos".

CRIATURA X CRIADOR

A posição do sr. Lúcio Meira, ex-ministro do govêrno de JK, está sendo inquinada sobretudo de anti-juscelinismo. Dar-se-ia, no caso, a rebelião de uma das expressivas criaturas do desenvolvimento contra o criador e animador do movimento.

Ministros desconhecem manifesto

Os três ministros militares desconhecem a existência do memorial dos militares sôbre o projeto de aumento de vencimentos que ora transita no Congresso segundo nota que ontem fizeram distribuir

A nota diz, porém, que os componentes das fôrças armadas confiam nos congressistas, que "sem medir esforços procuram dar o mais rápido andamento ao projeto e às emendas acrescentadas"

A NOTA

Diz o esclarecimento distribuido pelas salas de imprensa dos três ministérios: "Alguns jornais têm noticiado a existência de um memorial assinado por militares, contendo apreciações sôbre o projeto de aumento de vencimentos ora em andamento no Congresso

Os ministros das três Pastas militares informam que nenhum memorial lhes foi encaminhado nem tampouco a outros chefes

Os componentes das Fôrças Armadas bem conhecem o interêsse com que os ministros têm acompanhado o projeto e, dentro da disciplina, confiam em seus chefes e nos senhores Congressistas que, sem medir esforços procuram dar o mais rápido andamento ao projeto e às emendas acrescentadas. (Assinados) vice-almirante Ângelo Nolasco de Almeida, ministro da Marinha General do Exército. João de Segadas Viana ministro da Guerra Major-brigadeiro Clóvis Monteiro Travassos, ministro da Aeronáutica".

Moda na URSS

A modêlo soviética Regina apresentou ontem na Exposição Russa de São Cristóvão esta criação inspirada no antigo traje nacional da URSS. Os sete manequins da Casa Central de Modas de Moscou desfilaram durante hora e meia mostrando os mais diversos trajes usados nas várias estações do ano na União Soviética. O desfile realizou-se após a apresentação oficial à Imprensa da exposição russa, feita pelo seu diretor, sr. P. Totchiler. (Reportagem na última página).

"SÃO PAULO"
COMPANHIA NACIONAL DE SEGUROS DE VIDA
DIRETORES:
Dr. José Maria Whitaker
Dr. José Carlos de Macedo Soares
Dr. Firmino Antônio Whitaker
Sucursal do RIO DE JANEIRO - Av. Rio Branco, 173 — 10.º andar - Sede. Rua 15 de Novembro 324 — SÃO PAULO

Nôvo conterrâneo

A população de Cachoeiro do Itapemirim veio às ruas para render calorosas homenagens ao seu nôvo conterrâneo, sr. João Goulart, que aparece na foto ao lado do prefeito Raimundo Andrade.

Festa cívica no Espírito Santo

JG inaugura em Cachoeiro nôvo abastecimento d'água

CACHOEIRO DO ITAPEMIRIM (ES) — Após receber a maior consagração já tributada por uma cidade do interior a um presidente da República, o sr. João Goulart inaugurou, nas primeiras horas da tarde de domingo a nova Estação de Tratamento e Distribuição de Água desta cidade, que tem o seu nome e está em condições de, em caso sem precedentes no país, garantir a abundância de água, durante pelo menos 40 anos, para todo o município.

Recebido no aeroporto local pelo prefeito Raimundo Andrade, o sr. João Goulart — que viajava com grande comitiva da qual faziam parte os ministros Virgílio Távora e Armando Monteiro Filho, além do senador Nélson Maculan — cumpriu rápido programa e, por sentir ligeira indisposição, antecipou seu regresso ao Rio para após às 14 horas.

CONSAGRAÇÃO

O desembarque do presidente da República se deu por volta das 10,30 horas, sendo recebido também pelo governador Espírito Santo, sr. Carlos Lindemberg; arcebispo-geral, dom João Batista; o bispo de Cachoeiro do Itapemerim, dom Luís Gonzaga, prefeito de Vitória, sr. Adolfo Monjardim, delegações

(Conclui na 3a. página)

Berlim: Kennedy quer conferência de cúpula

WASHINGTON, CADENABBIA — O presidente John Kennedy e o primeiro-ministro Harold MacMillan reafirmaram ontem seu desejo de que os contatos soviético-americanos sôbre Berlim prossigam, e se declararam dispostos a tomar parte numa "conferência de cúpula", desde que isso "sirva aos interêsses da paz e da compreensão".

No comunicado conjunto publicado ontem em Washington, Kennedy e MacMillan afirmam terem anotado a opinião recentemente expressada por Nikita Kruchev, que também entende que uma conferência de chefes de Estado requer uma preparação prévia e adequada.

BERLIM

Sôbre Berlim, o comunicado revela que Kennedy colocou MacMillan a par dos últimos diálogos mantidos em Washington pelo secretário de Estado Dean Rusk, com o embaixador soviético Anatli Dobrynin, ressaltando que "ambos os interlocutores — Kennedy e MacMillan — coincidem no ponto-de-vista da importância dêste e outros contatos Leste-Oeste".

Na opinião dos círculos de Washington, o presidente dos Estados Unidos e o primeiro-ministro inglês esboçaram em seu comunicado uma fórmula flexível que lhes permitirá participar, a qualquer momento, de uma conferência de cúpula.

Sôbre o desarmamento e a questão das experiências atômicas o documento ressalta a decisão anglo-norte-americana de continuar agindo pelo desarmamento e pela cessação das provas nucleares, ao mesmo tempo em que expressa de nôvo o pesar de Washington e de Londres pelo fato de Moscou não estar disposta a concluir um tratado que proíba eficazmente novas experiências.

Quanto à "Aliança Para o Progresso", Kennedy informou a MacMillan como se vem desenvolvendo o plano, e expôs ao "premier" britânico seu interêsse em que os produtos latino-americanos mantenham e possam ampliar seus mercados exteriores. Sôbre o Laos, ambos os estadistas reafirmaram seu desejo de que o país possa contar com um govêrno independente e neutro.

RELATÓRIO DE VON BRENTANO

O chanceler e o ministro das Relações Exteriores da Alemanha Ocidental receberam na noite de ontem, um relatório secreto de Heinrich Von Brentano, sôbre suas conversações em Washington com o presidente dos Estados Unidos, John Kennedy.

O relatório, segundo fontes autorizadas, foi pràticamente o

(Conclui na 3a. página)

'Perdão' fidelista

O representante do Diretório Revolucionário Estudantil de Cuba, sr. Carlos Valdesuso mostrou ontem que o perdão de Fidel Castro nada vale.

Perdão de Fidel nada vale: Hans torturado

— "Atendendo às solicitações dos estudantes e do govêrno brasileiros, Fidel Castro suspendeu o fuzilamento do estudante cubano Hans Hengler Ebner que havia sido condenado à morte no último ida 27 pelo tribunal marxista-leninista de Cuba. Agora porém, burlando os princípios sagrados do respeito à pessoa e os pedidos humanitários do govêrno, dos estudantes e do povo do Brasil, Fidel Castro, por intermédio da sangrenta polícia secreta G-2 está submetendo Hans a constantes torturas e interrogatórios" — declarou ontem ao DIARIO CARIOCA o sr. Carlos Valdesuso, um dos líderes no Brasil do Diretório Revolucionário Estudantil de Cuba.

A notícia vem de Cuba por intermédio da organização clandestina dos estudantes membros do Diretório Revolucionário, que desejam fazer chegar ao conhecimento do povo brasileiro que o seu senso de dignidade foi burlado de maneira indigna e cínica pelos policiais de Fidel, aos quais o líder Carlos Valdesuso chama de "degradadores de sêres humanos e bárbaros torturadores de jovens indefesos". Como foi noticiado o perdão de Hans Ebner foi concedido devido à nota oficial enviada ao govêrno cubano pelo Ministério das Relações Exteriores do Brasil, que foi burlado por Fidel, pois êle enviou o jovem estudante para torturas talvez piores que a morte.

JULGAMENTO

Nôvo julgamento na justiça marxista-leninista de Fidel Castro está marcada para hoje, Dia do Trabalho. Trata-se do líder Reynold González, secretário da Juventude Trabalhadora Católica e ex-secretário da Confederação dos Trabalhadores de Cuba (no govêrno de Fidel) que será "justiçado" com mais quarenta companheiros, dentre os quais

(Conclui na 3a. página)

O fim dos marginais

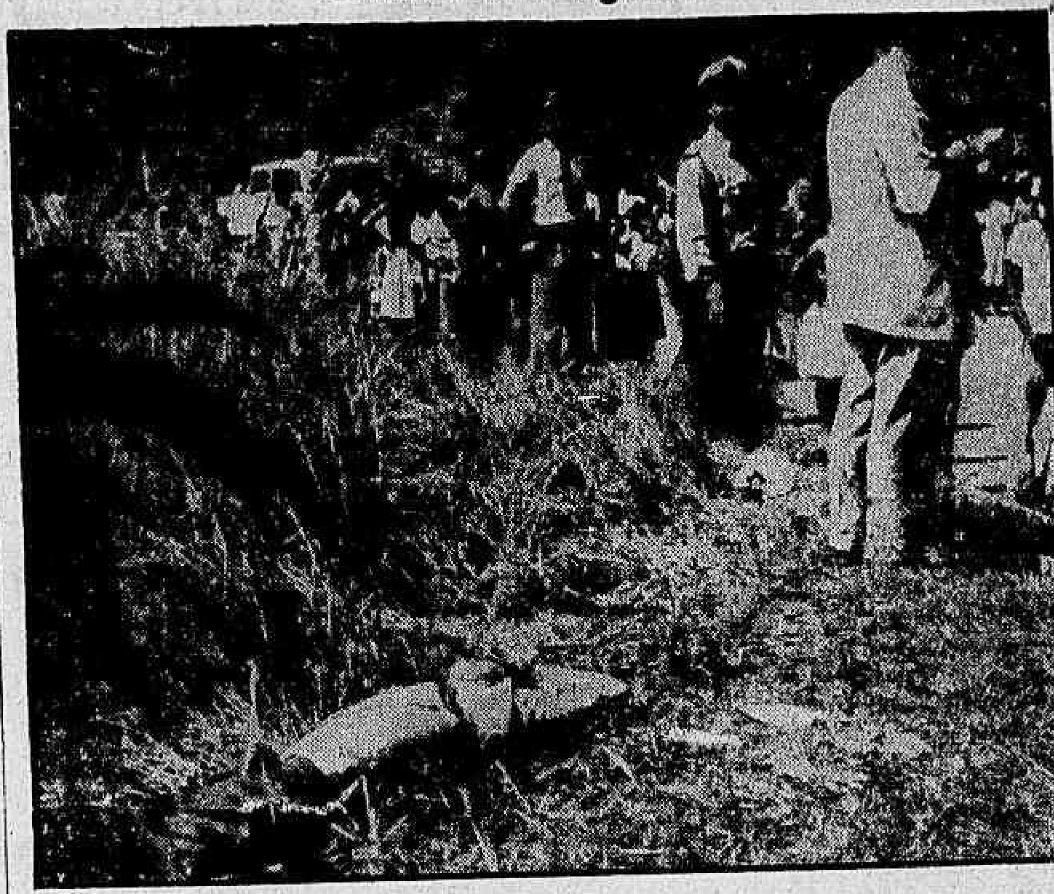

José Miranda Rosa, Mineirinho, o marginal que vinha praticando vários assaltos desde que fugiu do Manicômio Judiciário na última semana e estava condenado a vários anos de prisão, ontem foi encontrado morto pela Polícia no Sítio da Serra. Dezenas de pessoas compareceram ao local em que estava seu cadáver e várias outras ao IML, para onde foi levado Mineirinho foi morto com treze tiros e em seus bolsos encontraram-se várias medalhas. (Reportagem na última página).

Cinelândia (hoje) é palco da festa dos trabalhadores

Tôdas as entidades de trabalhadores estão conclamando o proletariado a comparecer à grande concentração, que se realizará hoje, às 17 horas, na Cinelândia, em comemoração ao Dia Primeiro de Maio, data internacional dos trabalhadores.

O ato central pontificará nas escadarias da antiga Câmara Municipal e será precedido de passeatas, que partirão de diversos pontos da cidade conduzindo bandeiras dos respectivos sindicatos e cartazes alusivos às suas reivindicações.

LUTA DOS TRABALHADORES

Entre as conquistas que os trabalhadores incentivarão nas comemorações do dia de hoje, encontram-se:

1) aprovação imediata dos projetos que estabelecem o 13.º salário (abono de Natal) e o salário-família;

2) aprovação imediata do projeto que concede o aumento de 50 por cento ao funcionalismo civil e militar da União;

3) contenção do custo-de-vida e punição para os sonegadores de gêneros alimentícios;

4) respeito efetivo às liberdades sindicais e democráticas;

5) aprovação do projeto que limita a remessa de lucros para o exterior e encampação, após tombamento físico e contábil, das emprêsas concessionárias de serviços públicos;

6) respeito ao direito de organização dos lavradores e apressamento de medidas concretas para realização de uma reforma agrária efetiva;

7) apoio à política do govêrno pela cessação imediata das experiências com bombas nucleares e de defesa do princípio da autodeterminação dos povos. Apoio à luta dos trabalhadores contra o colonialismo e pela independência nacional.

CASA PRÓPRIA

O ministro do Trabalho, sr. Franco Montoro e todos os presidentes dos Conselhos Administrativos dos IAPs comparecerão ao ato da Cinelândia, no qual será anunciado oficialmente a aquisição de casa própria pelos trabalhadores por intermédio do plano "B", que alcança valor igual a 250 vêzes o salário-mínimo da região.

III CONFERÊNCIA SINDICAL

Ainda durante as festividades programadas para a Cinelândia os trabalhadores convocarão a III Conferência Sindical Nacional, que está programada para a segunda quinzena de agôsto próximo, em São Paulo, quando debaterão os seguintes problemas:

1) situação dos trabalhadores da cidade e dos campos em conjunto com a luta do povo brasileiro em tôrno da reforma agrária;

2) aplicação das leis sociais e trabalhistas com a adaptação de muitos dos seus itens à realidade brasileira;

3) exame da aplicação da Lei Orgânica da Previdência Social e da vida administrativa de seus principais órgãos;

4) defesa da economia nacional contra a exploração dos monopólios nacionais e estrangeiros;

5) defesa das liberdades sindicais e políticas pela conquista da unidade sindical.

JK prega a união dos povos de todo mundo

"E' necessário que todos os homens de convicções democráticas, acima de credos, de religiões, de classes, de raças e de fronteiras geográficas, unam os seus esforços na preservação de um mundo humano onde não existem viabilidades para o massacre do Gueto de Varsória".

Essa afirmação foi feita, ontem, pelo senador Juscelino Kubitschek durante o discurso pronunciado na solenidade promovida pela Federação das Sociedades Israelitas Brasileiras, onde compareceu como convidado, na qualidade de orador oficial, em virtude da celebração do 19.º aniversário do Levante do Gueto de Varsóvia.

IDEOLOGIA

Frisou, ainda o ex-presidente de República, naquela ocasião, que ainda estamos diante de um mundo injusto, que divide as nações numa hierarquia de povos consoantes o seu grau de miséria e desenvolvimento. E é combatendo essa desigualdade, que não é de indivíduos, segundo a sua capacidade, mas de massas humanas, por falta de assistência material e técnica, — que a controvérsia de conteúdo ideológico atenuará a sua veemência, permitindo à humanidade a consolidação ideal da paz.

REFORMULAÇÃO

Tenho sido advertido de que devo reformular algumas de minhas teses em relação ao Brasil e ao mundo atual, para não fatigar o País à fôrça de repeti-las. Mas a verdade é que essas teses não se acham perremptas. Pelo contrário: sinto-as mais agravadas, à medida que se fortalece em nossa terra a consciência política que por vêzes se orienta ao sabor de ventos estranhos ao nosso clima. E daí o que torne a defendê-las e sustentá-las, cada vez mais convencido do que somente pelo desenvolvimento harmônico dos povos, sobretudo na área dêste Continente, resguardaremos os nossos valores democráticos, os únicos valores que permitem ao homem alcançar as condições de vida compatível com a sua condição, sem prejuízo de sua liberdade individual.

Convidado para encerrar a "X SEMANA DE MONTEIRO LOBATO", na cidade paulista Taubaté, o senador Juscelino Kubitschek foi alvo também, no dia 29 último, de grandes manifestações de carinho por parte do povo da progressista cidade do Vale do Paraíba: inaugurou a Avenida Juscelino Kubitschek, recebeu o título de Cidadão Taubateano, conferido por unanimidade pela Câmara local, foi recebido como Sócio-Honorário do Clube de Campo Abaeté e agraciado com a medalha Monteiro Lobato.

No Taubaté Country Club, recebido pelo povo e por dezenas de crianças que representavam personagens infantis de Monteiro Lobato, o senador Juscelino Kubitschek falou 50 minutos sôbre o autor de "Urupês." O orador fixou, particularmente, aspectos da luta empreendida por Lobato em prol do desenvolvimento nacional, quer no setor da editoração de livros, quer no da Siderúrgicas e do Petróleo, quer na campanha que moveu pela abertura de estradas, uma das fontes do progresso nacional.

DC aos leitores

Em virtude do feriado de hoje, 1.º de Maio, Dia Internacional dos Trabalhadores, não funcionarão as diversas seções do DIARIO CARIOCA que, em conseqüência, não circulará amanhã, devendo reaparecer, normalmente, na quinta-feira.

Guido aceitou a demissão de dois ministros e de um subsecretário

Lutou contra o crocodilo

John Maxwell, inspetor-assistente da Polícia da Rodésia do Norte, perdeu parte da perna ao lutar contra um crocodilo para salvar a vida de duas crianças que se banhavam no Rio Kafue, situado naquele protetorado britânico. Chegando a Londres, o inspetor Maxwell se internou no Real Hospital Ortopédico, onde será submetido à nova operação e receberá uma perna artificial. Tão logo seja possível, pensa em voltar para Rodésia. "Quero voltar para o sol" diz êle (Foto BNS-DC)

Alsogaray aproveita renunciante no FMI

BUENOS AIRES — O presidente José Maria Guido aceitou hoje a demissão do ministro das Relações Exteriores, Mariano Drago, do ministro do Trabalho, Oscar Puiggros, e do subsecretário do Tesouro, Válter Guillermo Klein.

A demissão dêste último foi uma surprêsa para os círculos econômicos buenairenses, embora o ministro da Economia, Alvaro Alsogaray, declarasse que Guillhermo Klein continuará em seu pôsto de diretor executivo para a Argentina, do "Fundo Monetário Internacional.

TROPA ALERTA

Cêrca de dez mil membros das fôrças de segurança foram alertados ante a possibilidade de possíveis incidentes na comemoração do "Dia do Trabalho", que se observa hoje, dia Primeiro de Maio.

Entre as unidades figuram tropas do Exército, a gendarmeria nacional (polícia militarizada de fronteiras), a Marinha, a Polícia Martima e a Polícia Federal.

Será dada proteção especial aos serviços de gás, energia elétrica, água e telefones, bem como as transmissoras de rádio e televisão, ferrovias, pontes e edifícios públicos.

"A posição da Venezuela no caso argentino é firme, quanto a necessidade de que haja uma ação continental visando a impedir que pela fôrça se substitua aos governos constitucionais", declarou aqui o senador venezuelano Ildegar Perez Segnini.

Acrescentou o legislador que o não reconhecimento pela Venezuela do govêrno argentino é uma conseqüência de sua expressão doutrinária e que tem como antecedentes a El Salvador, que adotou uma atitude igual. (DPA-TRP-UPI-DC)

União Soviética concedeu os Prêmios Lenin

MOSCOU E MÉXICO — A União Soviética concedeu hoje o Prêmio Lenine da Paz à chilena Olga Poblete de Espinosa, ao presidente de Ghana, Kwanme Nkrumah, e outras personalidades.

Os outros ganhadores do prêmio são o artista Pablo Picasso e o poeta paquistano Ahmad Faizu e o político húngaro Istvan Obi.

QUEM E' OLGA

A professôra chilena Olga Poblete que acaba de obter o Prêmio Lenine da Paz, foi uma das organizadoras e dirigentes da Conferência de Paz do Hemisfério, que foi realizada em março de 1961, nesta cidade. Nessa Conferência foi aprovada a declaração de que a revolução cubana assinala o caminho a seguir para a América Latina.

SOBERANIA

Foi ela uma das quatro pessoas que presidiu à reunião, denominada "Conferência Latino-Americana pela Soberania Nacional, a Emancipação Econômica e a Paz". Os outros três foram o ex-presidente mexicano Lázaro Cardenas, Domingo Velasco, do Brasil, e Alberto T. Casella.

LIBERTAÇÃO

Cêrca de 200 delegados do Hemisfério, juntos a observadores europeus, asiáticos e africanos, assistiram à Conferência, na qual se aprovou também a criação de uma comissão permanente para defender a revolução cubana e de agrupações de "libertação nacional" em distintos países.

ORADORES

A professôra Poblete foi uma das oradoras na sessão de encerramento, a igual que os outros três presidentes, e também o foi a espôsa do vice-primeiro-ministro de Cuba, Raul Castro, Vilma Espin. — (UPI-DC)

Alvejado o líder comunista Ulbricht

BERLIM — Circulou em Berlim o rumor de que o dirigente máximo do Partido Comunista da Alemanha Oriental, Walter Ulbricht, teria sido vítima de um atentado recentemente.

Segundo versão divulgada em Berlim Ocidental, o automóvel em que Ulbricht viajava foi atacado a tiros numa estrada entre Berlim e Tchecoslováquia, morrendo o motorista. Ulbricht teria sido ferido, tendo permanecido durante algum tempo em Karlsbad (Tchecoslováquia) submetido a tratamento.

AUSENTE DOS FESTEJOS

Diz-se que Ulbricht não poderá tomar parte nas comemorações do primeiro de maio, em Berlim

EM PRAGA

O jornal alemão ocidental "Bild Zeitung" diz hoje que o tiroteio se deu no trajeto ferroviário Praga-Karlsbad, no dia 27 de abril, à tarde.

METRALHADORAS

O jornal assegura, baseado em círculos diplomáticos de Berlim Oriental, que foram utilizadas metralhadoras e que várias pessoas da comitiva resultaram gravemente feridas.

AGRADECIMENTO

A agência "ADN" da Alemanha Oriental informou no fim da semana passada acêrca do retôrno de Ulbricht a Berlim Oriental além de divulgar um telegrama de agradecimento ao chefe de Estado tcheco Antonin Novotny. (DPA-TRP-DC)

Aniversário da rainha festejado na Holanda

WILLEMSTAD (Curaçáo) e AMSTERDAM — As bodas de prata e o aniversário da rainha Juliana se comemoram nesta possessão da Holanda, iniciando-se os atos com uma salva de 21 disparos no forte local.

Em seguida houve um desfile de milhares de crianças escolares que carregavam bandeiras da Holanda e desta possessão antilhana.

BANDAS DE MÚSICA

Várias bandas de música abrilhantaram o desfile que se concentrou na Praça Central, onde as crianças cantaram canções nativas e holandesas, depois houve uma parada militar.

Em tôda ilha estão sendo executadas hoje músicas folclóricas em parques e outros lugares públicos, havendo-se organizado também jogos populares e outras diversões.

A rainha Elizabete e o Duque de Edimburgo estão entre os 120 convidados estrangeiros aos festejos. Entre os demais convidados, estão o Xá do Irã e a rainha Farah, o rei Olav, da Noruega, o rei Balduino, da Bélgica, e a rainha Fabíola, a princesa Marina e sua filho a princesa Alexandra.

Hoje, dia 30 de abril, dia do quinquagésimo terceiro aniversário da rainha da Holanda, a família real desfilará por Amsterdam, percorrendo depois o rio Amstel no barco real de 144 anos, antes da realização do jantar oficial no palácio e do concerto comemorativo programado. (UPI-BNS-DC)

SINDICATO NACIONAL DA INDÚSTRIA DA EXTRAÇÃO DO FERRO E METAIS BÁSICOS

Sede: Av. Rio Branco, 138 - 8º

EDITAL

ELEIÇÕES SINDICAIS

Faça saber aos que virem êste Edital ou dêle tiverem conhecimento que será realizada na sede dêste Sindicato, dia 8 de junho de 1962, de 8 às 16 horas, a eleição de seus órgãos dirigentes (Diretoria e Conselho Fiscal) e Delegados Representantes junto à Federação das Indústrias do Estado da Guanabara, bem como de seus respectivos Suplentes, para o biênio 1962-1964, comunicando desde já que o prazo para o registro de chapas que concorrerão ao referido pleito terminará 15 (quinze) dias após a publicação do presente edital, tudo de conformidade com o disposto no art. 3º, §§ 1º e 2º das Instruções aprovadas pela Portaria Ministerial nº 146, de 18 de outubro de 1957.

Rio de Janeiro, 30 de abril de 1962. — *Oscar de Oliveira* — Presidente em exercício.

PRODUTOS DE VALOR DA FLORA MEDICINAL

DIRAJAIA

Expectorante indicado nas bronquites e nas tôsses, por mais rebeldes

LUNGACIBA

Poderoso tônico amargo, ativa o órgão digestivo, combate as diarréias e o catarro intestinal, estimulando o apetite

Vendem-se em tôdas as farmácias e drogarias. Peça grátis nosso útil Catálogo Científico

J. MONTEIRO DA SILVA & CIA.

193 — Sete Setembro — 195

Tel. 23-2726 — Rio

Rússia adota medidas contra teste dos EUA

GENEBRA — Fontes ocidentais bem informadas disseram hoje que é possível que a União Soviética paralise indefinidamente o trabalho da subcomissão de proibição de provas nucleares da Conferência de Desarmamento, para indicar assim sua desaprovação ante o reinício das experiências dos Estados Unidos.

Porém não é provável que os soviéticos se retirem de todo da referida subcomissão, que integram três nações. O veterano delegado soviético Semyon K. Tsarapkin perdeu sua melhor oportunidade de fazê-lo pois estêve presente nela quinta-feira passada, um dia depois de haver-se reiniciado as provas norte-americanas.

REUNIAO EM RECESSO

A conferência esa em recesso aé quara-feira, como deferência aos represenanes russos que desejavam ter livre o primeiro de maio. O principal interêsse estará centralizado na conduta que eles sigam no seio da aludida subcomissão.

Os chefes das delegações da Grã-Bretanha e Estados Unidos, Joseph Godber e Artur H. Dean, respectivamente, foram informados por Tsarapkin, ao terminar a última reunião quinta-feira passada, que a próxima sessão teria lugar "depois de consultas". Não esclareceu se as consultas eram entre a Grã-Bretanha, Estados Unidos e União soviética aqui, ou com o govêrno soviético em Moscou, aproveitando sua presença ali por motivo da festividade de primeiro de maio.

Tsarapkin esa em boa siuação para adiar as deliberações indefinidamente, em caso de desejá-lo, a próxima reunião será presidida por êle e em tal caráter dispõe o que acha oportuno. Se os soviéticos não querem realizá-la, podem adiá-la indefinidamente sem abandonar a conferência, que os exporia a uma possível derrota de propaganda.

Fontes da conferência disseram que os soviéticos poderão decidir-se pela paralisação indefinida das deliberações sôbre proibição de experiências nucleares para demonstrar com isso seu descontentamento frente as atuais provas norte-americanas. O chefe da delegação soviética, Valeriam Zorin, advertiu antes de começar a nova série norte-americana que os russos não estavam interessados em negociações "infrutíferas" (UPI-DC)

Nas Nações Unidas o cosmonauta Titov

NOVA IORQUE — O cosmonauta soviético Gherman S. Titov coroou hoje sua visita a Manhattan com uma visita pelo edifício das Nações Unidas, e, em seguida, partirá para Washington para entrevistar-se com o astronauta norte-americano John H. Glenn Jr.

O cosmonauta soviético de 27 anos de idade, que adquiriu fama internacional em agôsto último ao dar 17 voltas ao mundo em órbita, chegou ontem à noite aos Estados Unidos, acompanhado de sua espôsa Tâmara, de 24 anos.

"INVESTIGAÇÃO ESPACIAL"

Mediante um intérprete, Titov disse que o propósito principal de sua visita é "participar do trabalho do comitê sôbre investigação espacial".

CONVERSAÇÃO

Acrescentou que espera ter oportunidade de conversar extensamente durante o simpósio que começará na quarta-feira. Em seguida, sorridente, disse: "Temos muito de que falar".

CONFERÊNCIA

O astronauta soviético comparecerá a uma conferência espacial internacional, quando juntamente com o cel. Glenn apresentará trabalhos sôbre suas experiências no espaço.

PARTICIPANTES

A Grã-Bretanha também comparecerá à conferência de dez dias. Outros participantes são a França, o Japão, a Grécia, o Canadá, a Suécia, a Finlândia, a Holanda, a Argentina, a Índia, a Tchecoslováquia e a Polônia. (UPI-BNS-DC)

Policiada tôda Berlim devido ao 1.º de Maio

BERLIM — Tanto a zona Ocidental como a Oriental de Berlim postaram reforços policiais na fronteira desta dividida cidade para evitar problemas amanhã, quando quase um milhão de pessoas estarão reunidas, em comemorações separadas, para festejar o Primeiro de Maio.

Distância de pouco mais de um quilômetro separará os manifestantes do Leste e do Oeste. Esta proximidade cria a possibilidade de que ocorram incidentes.

LIBERDADE SEM MUROS

Espera-se que pelo menos meio milhão de alemães da Zona Ocidental de Berlim estarão concentrados sob o lema de "A Liberdade não conhece muros". A 135 metros de distância da odiada parede construída pelos comunistas no passado dia 13 de agôsto, para impedir a fuga de refugiados. No que toca à Zona Oriental de Berlim, se espera uma multidão de 250.000 pessoas pelo menos.

ESTADO DE ALERTA

Um porta-voz da Polícia da Zona Ocidental de Berlim, disse que a totalidade desta, fôrça integrada por 19.000 homens, permanecerá em estado de alerta das seis da manhã e que as patrulhas fronteiriças serão reforçadas.

A Zona Oriental de Berlim adotou medidas similares. No Q. G. do Oeste foi anunciado que caminhões carregados de policiais comunistas foram conduzidos à região fronteiriça.

NA FRONTEIRA

Um informante do Exército britânico disse que a centena de soldados britânicos que regularmente estão de serviço na fronteira serão retirados amanhã. Tomarão posições em tôrno do monumento soviético em homenagem aos seus soldados tombados na passada grande guerra, que se ergue nas proximidades do local onde será realizada a concentração do Ocidente, não longe da fronteira.

CONSELHO

Por sua vez, o comandante do Exército Norte-Americano aqui destacado, assim como o Departamento de Estado em Washington, aconselharam os Norte-Americanos que se afastem da Fronteira Leste-Oeste

O dia primeiro de maio é de festa para os alemães, porém não para os 12.000 homens que formam a guarnição Aliada Ocidental.

ALERTA

As fôrças não foram alertadas, embora, segundo foi dito em fontes competentes, estejam prontas para enfrentar qualquer problema.

NECESSIDADE

Os soldados norte-americanos que têm dia livre amanhã deverão permanecer nas proximidades de suas unidades para o caso de que sejam necessários

TENSÃO

A tensão reinante entre os dois setores, entrementes, ganhou fôrça novamente, hoje, quando a Polícia comunista fêz nada menos do que 34 disparos de armas de fogo na zona fronteiriça e capturou pelo menos um fugitivo que pretendia buscar refúgio no Ocidente. UPI-DC).

Santa Lúcia Comércio e Indústria S. A.

Senhores Acionistas:

Temos a satisfação de apresentar a VV. SS. o Balanço Geral e a demonstração da conta de Lucros e Perdas, relativos ao exercício de 1961, da Santa Lúcia Comércio e Indústria S.A., acompanhados do parecer favorável do Conselho Fiscal.

Ficamos inteiramente à disposição dos srs. Acionistas para quaisquer informações que julgarem necessárias.

Rio de Janeiro, 16 de janeiro de 1962.

as.) AVELINO GONÇALVES — Presidente; JOAO MATTOS DA SILVA — Diretor-Tesoureiro; EDYLLA FRAGOSO TEIXEIRA — Diretor-Gerente; PAULO RODRIGUES ALVES — Diretor-Técnico.

BALANÇO GERAL. PROCEDIDO EM 31 DE DEZEMBRO DE 1961

ATIVO

IMOBILIZADO		
Edifícios e Prédios	5.130.533,00	
Veículos	13.000,00	
Móveis e Utensílios	383.750,30	
Instalações	38.003,90	
Máquinas de Escritório	115.640,00	5.680.927,20
DISPONÍVEL		
Caixa	85.329,50	
Bancos — C/ Depósitos	283.806,00	369.135,50
REALIZAVEL A CURTO PRAZO		
Ações e Títulos de Renda	10.000,00	
Prestamistas (Parte)	7.650.000,00	
Letras a Receber	355.000,00	
Devedores p/ Capital a Realizar	4.750.000,00	12.765.000,00
REALIZAVEL A LONGO PRAZO		
Terrenos a Lotear	4.466.195,10	
Prestamistas (Parte)	54.460.972,70	
Cauções e Depósitos	1.800,00	
Animais de Criação e Serviços	603.000,00	
Empréstimos Compulsórios	25.134,60	59.557.102,40
PENDENTE		
Terrenos Loteados		34.998.570,50
CONTAS DE COMPENSAÇÃO		
Ações Caucionadas	40.000,00	
Promitentes Compradores	94.524.010,50	
Efeitos a Cobrança	60.872.792,80	
Bancos — C/ Cobrança	1.238.179,90	
Corretagens Cond.	2.897.649,30	
Terrenos Loteados p/ Venda	255.427.500,00	415.000.132,50
Total do Ativo		528.370.868,10

PASSIVO

NNAO EXIGÍVEL		
Capital	20.000.000,00	
Reserva Legal	46.259,10	
Reserva p/ Aquisição Bens	878.923,80	
Reserva p/ Depreciações Diversas	214.802,90	
Provisão p/ Obras e Benfeitorias	24.048.942,90	45.188.928,50
EXIGÍVEL A CURTO PRAZO		
Letras Descontadas	500.000,00	
Duplicatas a Pagar	29.795,40	
Comissões e Corretagens a Pagar	65.377,00	
Impôsto de Renda a Pagar	70.274,50	
Letras a Pagar	32.137,50	
Obrigações Contratuais	1.671.000,00	2.368.584,40
EXIGÍVEL A LONGO PRAZO		
Obrigações Contratuais		3.702.250,00
PENDENTE		
Lotes Vendidos a Receber		62.110.972,70
CONTAS DE COMPENSAÇÃO		
Cauções da Diretoria	40.000,00	
Lotes Vendidos s/ Promessa	94.524.010,50	
Valores em Cobrança	60.872.792,80	
Títulos em Cobrança	1.238.179,90	
Obrigações Condicionais	2.897.649,30	
Venda de Terrenos Prevista	255.427.500,00	415.000.132,50
Total do Passivo		528.370.868,10

as.) AVELINO GONÇALVES — Diretor-Presidente; JOAO MATTOS DA SILVA — Diretor-Tesoureiro; EDYLLA F. TEIXEIRA — Diretor-Gerente; PAULO RODRIGUES ALVES — Diretor-Técnico; ISAIAS NUNES PEREIRA — Téc. Cont. — CRC — GB — N.º 15.219).

DEMONSTRAÇÃO DA CONTA "LUCROS E PERDAS", EM 31 DE DEZEMBRO DE 1961

DÉBITO

Comissões e Corretagens	1.885.972,50
Despesas Administrativas	1.352.969,10
Despesas do Departamento de Produção	874.717,50
Despesas Financeiras	188.612,40
Despesas Tributárias	422.152,80
Despesas de Manutenção	520.658,70
Reparação e Reformas	2.759.348,50
Fundo p/ Depreciações Diversas	51.239,00
Reserva Legal	13.416,90
Reserva p/ Aquisição de Bens	254.921,40
Total do Débito	8.324.008,80

CRÉDITO

Renda Financeira	79.676,90
Renda Imobiliária	8.084.787,90
Rendas Diversas	159.544,00
Total do Crédito	8.324.008,80

as.) AVELINO GONÇALVES — Diretor-Presidente; JOAO MATTOS DA SILVA — Diretor-Tesoureiro; EDYLLA F. TEIXEIRA — Diretor-Gerente; PAULO RODRIGUES ALVES — Diretor-Técnico; ISAIAS NUNES PEREIRA — Téc. Cont. — CRC — GB — N.º 15.219).

PARECER DO CONSELHO FISCAL

Os abaixo assinados, membros do Conselho Fiscal da Santa Lúcia Comércio e Indústria S.A., tendo procedido ao exame do Balanço Geral e da conta de Lucros e Perdas, referentes ao exercício de 1961, apresentados pela Diretoria com os necessários esclarecimentos, declaram que encontraram tudo em perfeita ordem e são de parecer que os mesmos merecem a aprovação da Assembléia Geral.

Rio de Janeiro, 16 de janeiro de 1962.

as.) **Elder Melo de Vasconcelos — Armando Martins de Freitas — Noberto Meister Prohann.**

INTERCAP

COMPANHIA INTERNACIONAL DE CAPITALIZAÇÃO

ABRIL DE 1962

COMBINAÇÕES SORTEADAS

UNB

HDX — NZF

VTX — EPV

ENX — LSX

OOK

SUCURSAL — RIO

AV. GRAÇA ARANHA, 19

Sobreloja — Tel. 42-7080

SINDICATO NACIONAL DOS AERONAUTAS

EDITAL

Pelo presente Edital estão convidados os srs. Associados no pleno gôzo de seus direitos sociais, na forma da lei e dos Estatutos, a comparecerem à nossa sede social, na Av. Franklin Roosevelt, 194 — 8.º andar — sala 802 no próximo dia 4 de maio, às 16,00 horas em primeira convocação e às 16,30 horas em segunda convocação, para o fim de deliberarem sôbre a seguinte:

ORDEM-DO-DIA

1. Leitura, discussão e aprovação da ata da Assembléia anterior;
2. Deliberar sôbre a filiação e criação da FEDERAÇÃO NACIONAL DOS TRABALHADORES EM TRANSPORTES AÉREOS;
3. Eleger os Delegados e Suplentes dêste Sindicato junto ao Conselho de Representantes da aludida Federação;
4. Outorgar podêres aos Delegados Representantes eleitos a votar e serem votados na Federação em aprêço, bem como praticar todos os atos necessários à criação e deconhecimento da entidade de grau superior, inclusive, aprovar os respectivos Estatutos da FEDERAÇÃO.

Rio de Janeiro, 30 de abril de 1962.

Paulo de Sant'Anna Machado — Presidente.

LOIDE BRASILEIRO

PATRIMÔNIO NACIONAL

RUA DO ROSARIO N.º 1

FRETE E PRAÇAS — TEL. 31-3329 — 31-2060 — Ramal 25

PASSAGENS TÉRREO — TEL. 31-3304

INFORMAÇÕES — TEL. 31-3242

LINHA EUROPÉIA

HOLSWORTHY BEACON

Sairá a 6 do corrente para: Vitória — Barra de Ilhéus — Salvador — Cabedelo — São Vicente — Havre — Londres — Antuérpia — Roterdam — Bremem e Hamburgo

LINHA DO MEDITERRANEO

GUANABARA

Sairá a 7 do corrente para: Vitória — Salvador — São Vicente — Casablanca — Gibraltar — Barcelona — Marselha — Nápoles — Livorno e Gênova

LINHA AMERICANA SAIDAS DE SANTOS

CABO SÃO ROQUE

Sairá a 4 do corrente para: Paranaguá — São Francisco — Angra dos Reis — Trinidad — Everglades e Nova Iorque

LOIDE PANAMA

Sairá amanhã para:

Angra dos Reis — Rio — Vitória — Trinidad — La Guaira (opcional) e Nova Orleans

LINHA AMERICANA

SAIDAS DO RIO

LOIDE URUGUAI

Sairá a 16 do corrente para: Vitória — Barra de Ilhéus — Salvador — Trinidad e Nova Iorque

TURIAÇU

Sairá a 3 do corrente para: Trinidad — San Juan — Tampico e Nova Orleans

AVISO

Qualquer alteração nas datas de saídas dos navios será publicada neste local

NOITE DO "TWIST" NA TV-RIO

Se você dança "Twist", deve comparecer ao auditório da Tv-Rio, canal 13, na próxima quarta-feira, dia 2 de maio, a partir das 20:00 horas, programa "Discoteca do Chacrinha"

Não precisa inscrever-se, basta comparecer com o seu par.

PRÊMIOS

1.º Cr$ 20.000,00

2.º « 10.000,00

3.º « 5.000,00

Ministro inspecionou obras de helicóptero

A Companhia Siderúrgica da Guanabara terá, realmente, a concessão para exportar minério de ferro pelo pôrto do Rio de Janeiro, num total de 50 mil toneladas mensais, segundo reafirmou, ontem, o ministro Virgílio Távora, da Viação, após inspecionar, de helicóptero, o pôrto de Santa Cruz, na Baía de Sepetiba, e as obras de drenagem, saneamento e diques de proteção à margem do Canal de São Francisco, a convite do brigadeiro Guedes Muniz, presidente da COSIGUA.

Com essa providência, agora reiterada pelo ministro Távora, a COSIGUA disporá de numerários para cobrir as despesas, em cruzeiros, com a aquisição de material e pagamento de pessoal especializado, bem como obras que estão sendo contratadas e outras em fase de execução, no grande terreno adquirido pela emprêsa Guanabarina.

PÔRTO

O ancoradouro que a COSIGUA disporá na baía de Sepetiba (Pôrto de Santa Cruz) terá capacidade para escoar 10 milhões de toneladas anuais de minério de ferro, podendo em sua situação atual, com 11,5 metros de profundidade, receber navios de até 35 mil toneladas, estando previsto, em futuro, obras de dragagem de mais de 5 metros, o que possibilitará o acostamento de navios de até 110 mil toneladas.

O ministro da Viação, em companhia do brigadeiro Guedes Muniz e do sr. Mário Brandi, assessor do ministro Gabriel Passos, depois de sobrevoar todo o terreno da COSIGUA, o Pôrto de Santa Cruz e as obras que o Ministério da Viação está ali realizando, esteve em contato com técnicos franceses e representantes do grupo franco-belga-alemão, financiador do empreendimento industrial, que participam dos trabalhos juntamente com técnicos brasileiros.

O sr. Virgílio Távora teve oportunidade de ver os trabalhos que estão sendo realizados pelo Departamento Nacional de Obras e Saneamento, naquela área, como a drenagem das margens do Rio Itaguaí, dragagem do Canal de São Francisco e outras obras destinadas à instalação da COSIGUA numa área de 12 milhões de metros quadrados.

O sr. Virgílio Távora ouviu dos diretores da COSIGUA, brigadeiro Guedes Muniz, presidente da emprêsa e general Hésio Alvim, diretor industrial, informações pormenorizadas do andamento das obras ora em fase de execução, tendo sido ressaltada a importância da rodovia BR-6, que passará pelos terrenos da COSIGUA e será a via de escoamento da produção da Guanabara, talvez a de maior relêvo econômico, ligando Santa Cruz ao Pôrto de Angra dos Reis.

COSIGUA

A COSIGUA deverá funcionar dentro de 50 meses. O seu projeto será para poder atingir a produção de 5 milhões de toneladas de aço por ano, apesar de a sua construção inicial estar sendo estudada para 500 mil e ou talvez mesmo 750 mil toneladas por ano. No futuro, talvez ainda dentro dessa década, se possa atingir a casa dos 3 milhões de toneladas, em acréscimos sucessivos.

O local escolhido para a instalação da emprêsa siderúrgica tem abundância de água doce (canal São Francisco), sendo servido por uma estrada de ferro de bitola larga, além de uma estrada de rodagem que possibilitará o escoamento e contento de tôda a produção existente.

O ministro Virgílio Távora, ontem, em Santa Cruz, quando ouvia explicações de técnicos franceses sôbre o projeto da Companhia Siderúrgica da Guanabara. Na foto o brigadeiro Guedes Muniz e general Hésio Alvim, diretores da COSIGUA, vendo-se também os srs. Mário Brandi e Nélson Nassif, assessôres do ministro Gabriel Passos e jornalistas.

ASPIRANTES VÃO JURAR À BANDEIRA

Realizar-se-á, no próximo dia 5, às 10 horas, na Escola Naval, a cerimônia de juramento à Bandeira pelos novos aspirantes daquele tradicional estabelecimento de ensino, sediado na Ilha de Vilegaignon. O ato será presidido pelo ministro da Marinha e contará com a presença de autoridades civis e militares e famílias especialmente convidadas pelo almirante Zilmar Campos de Araripe Macedo, diretor da Escola.

Ofensiva para acabar com OES esta semana

ARGEL, TÚNIS — Tropas e policiais retiraram-se, ontem, parcialmente, do setor central da cidade de Orã, na Argélia, onde o Exército estava preparado para lançar uma ofensiva geral contra os restos da Organização do Exército Secreto.

«A semana que se inicia hoje será decisiva para os franceses da Argélia: ou obedecem a lei ou terão de deixar o país», afirmam em Túnis os círculos chegados ao Govêrno Provisório Argelino, nos comentários sôbre as medidas decretadas pelo Executivo chefiado por Rocher Noir para prevenir a anunciada greve dos funcionários.

SEGURANÇA

Ao meio-dia de ontem, foi retirado do centro de Orã, sem qualquer explicação, um grupo de veículos blindados, mas as rigorosas medidas de segurança implantadas durante o fim de semana continuam em vigor. Foi proibida a circulação de carros e caminhões nas ruas centrais da cidade, os habitantes foram advertidos de que devem afastar-se das janelas e sacadas.

O general Joseph Katz, comandante de Orã, tem uns oito mil homens sob suas ordens para realizar operações na cidade de ... 450.000 habitantes, dos quais quase a metade é composta de europeus.

GREVE

A causa das medidas especiais de segurança foi a decisão dos sindicatos de Orã de deflagrarem uma greve geral de europeus em sinal de protesto contra a independência da Argélia.

«Os europeus — diz o govêrno argelino — que não querem reconhecer os acôrdos de Évian, a autodeterminação e seu resultado, nada têm que fazer na Argélia.»

Oliveira Brito quer outra Constituição

— «O nôvo Congresso a eleger-se em outubro próximo tem o dever indeclinável de promover a reforma da Constituição» — disse o ministro Oliveira Brito em Natal, de onde regressou ontem.

Assinalou o ministro da Educação que a Constituição de 1946 já nasceu atrasada de 20 anos. A culpa foi menos dos constituintes do que da mentalidade legada pela ditadura, com todos os seus vícios e deformações anti-democráticas.

REFORMA E VIOLÊNCIA

— "Hoje — frisou o sr. Oliveira Brito — o povo tem sua consciência amadurecida para as reformas e está firmemente decidido nesse sentido. Se essas reformas não se fizerem sob o signo dos processos democráticos, acabarão impostas pela violência. Ao nôvo Congresso é que cabe a grande responsabilidade de abrir o caminho pacífico para as mudanças reclamadas pela consciência popular.

RESPONSABILIDADE

O ministro da Educação defendeu o parlamentarismo, definindo-o como um regime de responsabilidade. Lembrou que só o poder de emitir dava ao presidente da República do antigo regime o caráter de um verdadeiro César. Com êsse extraordinário, exclusivo e discricionário poder enfeixado nas mãos, tanto podiam usar da emissão para promover o desenvolvimento como para favorecer grupos econômicos e estagnar o país.

Disse, ainda, o sr. Oliveira Brito que é preciso aceitar uma forma de "parlamentarismo brasileiro", acabando-se com o vêzo de considerar as vantagens ou moldes de atuação do regime à luz antiga ou atual de outras nações que nada têm de comum com a experiência brasileira.

CAMPANHA

Em Natal o sr. Oliveira Brito fêz o seu primeiro pronunciamento da campanha contra o analfabetismo, para a qual mobilizou o Ministério da Educação. Teve oportunidade de conhecer de perto o movimento organizado e comandado pelo prefeito Djalma Maranhão, "De pé no chão também se aprende a ler", que lhe deixou excelente impressão.

OPOSIÇÃO PRESENTE

A Oposição aproveitou a ausência do governador Aluísio Alves, que tinha compromissos inadiáveis a atender no Rio na mesma oportunidade, para tirar efeito político da visita ministerial. O sr. Oliveira Brito recebeu, assim, atenções especiais dos chefes oposicionistas e a sua presença em Natal, por mais êsse motivo de luta nos bastidores, teve uma repercussão incomum.

Inquérito no DNOCS foi até o fim: muita fraude

O ministro da Justiça, sr. Alfredo Nasser, encaminhou ao presidente do Conselho de Ministros, sr. Tancredo Neves, o resultado da sindicância realizada no Departamento Nacional de Obras Contra as Sêcas, em que solicita providências para a abertura de inquéritos administrativos, criminais e ações civis, de acôrdo com as conclusões a que chegou a Comissão de Inquérito, que reviu as sindicâncias levadas a efeito no govêrno do ex-presidente Jânio Quadros.

A Comissão de Sindicância no DNOCS apurou que houve fraudes em concorrências públicas, coletas de preços, aplicação irregular de créditos e recursos orçamentários, depósitos em contas bancárias, realização de obras, faturas fictícias e realização de obras sem projeto, tudo realizado na maior desordem administrativa.

O QUE FICOU APURADO

De acôrdo com a exposição feita pelo ministro da Justiça ao "premier" Tancredo Neves, a abertura de inquéritos administrativos devem apurar as seguintes irregularidades:

a) — na realização da concorrência para a construção do açude de Brumado;

b) — na celebração dos contratos pertinentes à execução da primeira etapa dos serviços e obras de engenharia civil da represa e usina de Boa Esperança;

c) — na coleta de preços para a aquisição de uma turbina destinada a usina hidrelétrica do açude de Orós;

d) — com a aplicação irregular dos créditos abertos pelos Decretos números 46.388, de 7 de julho de 1959, e 47.707, de 21 de janeiro de 1960, no montante de Cr$ 145.869.000,00 e .... Cr$ 241.139.434,00, respectivamente, destinados a trabalhos de colonização ao longo dos eixos rodoviários e aplicados, ora na construção de açudes, ora em concessões de compras, ora, ainda, em trabalhos de piscicultura;

e) — na movimentação e aplicação dos recursos orçamentários e dos créditos adicionais concedidos àquele Departamento, no período compreendido entre os anos de 1956 e 1960;

f) — com o depósito, em conta bancária particular, de dinheiro público, violando, destarte, o art. 17, §§ 1.º e 2.º, da Lei n.º 3.276, de 5 de outubro de 1957;

g) — com a realização de obras, com dinheiro, operários, máquinas e equipamentos públicos em propriedades de pessoas da família do ex-diretor-geral do Departamento e correligionários políticos, inclusive a construção de campos de pouso, rodovias, açudes e prédio para da terra para plantação de algodão;

h) — com o exercício de atividades comerciais por servidores do Departamento, que se faziam representar pelas respectivas esposas;

i) — com a aplicação irregular de dinheiros públicos, inclusive no dinheiro fictício de auxílio a flagelados;

j) — com a aquisição de material e pagamento nacional e estrangeiro, de faturas fictícias, que não constam dos livros comerciais das firmas com como vendedoras nem correspondente material que elas possuíssem em que;

l) — com a realização de obras projeto, na desordem administrativa, na distribuição descontrolada de verbas de emergência, com infrações nas Leis da, do Código de Contabilidade da e respectivo Regulamento, bem como na celebração dos contratos para construção do açude do Brumado e pela usina de Boa Esperança, bem como na execução da primeira etapa dos serviços de engenharia civil da represa e usina de Boa Esperança, bem como na coleta de preços para a aquisição de uma turbina destinada à usina hidrelétrica do açude de Orós merecem que se aplique a seus autores a punição.

PUNIÇÃO PARA OS CULPADOS

Diz o ministro Alfredo Nasser em ofício ao primeiro-ministro que os irregularidades apontadas na reparticipação do Departamento Nacional de Obras Contra as Sêcas, pelos Decretos números 46.388, de 7 de julho de 1959, e 47.707, de 21 de janeiro de 1960, no montante de Cr$ 145.869.000,00 (cento e quarenta e cinco milhões, oitocentos e sessenta e nove mil cruzeiros) e Cr$ 241.139.434,00 (duzentos e quarenta e um milhões, cento e trinta e nove mil, quatrocentos e trinta e quatro cruzeiros), respectivamente, destinados aos trabalhos de colonização ao longo dos principais eixos rodoviários, sem nenhuma dúvida existe de que foram aplicados em serviços outros não aquêles a que se vinculavam.

Político que rouba deve ir para cadeia

O senador Miguel Couto Filho, do Estado do Rio, regressou ontem, da Europa, após ter defendido na Conferência Interparlamentar a tese de que o enriquecimento ilícito dos políticos deve ser considerado crime comum, sendo autorizada a extradição e o bloqueio das contas bancárias, ainda que sigilosas.

Durante a Conferência Interparlamentar, realizada em Roma, foram debatidos temas da maior importância, segundo o senador Miguel Couto Filho, como o desarmamento e o comércio internacional, além de outros temas de grande interêsse.

O GRANDE DEBATE

O tema mais debatido durante a Conferência Interparlamentar foi o enriquecimento ilícito dos políticos, tendo o senador Miguel Couto Filho, relator do tema, defendido a tese de que êste crime deve ser considerado comum, sendo autorizada a extradição. Os delapidadores do dinheiro público devem ser punidos exemplarmente, garantindo-se rápido andamento às cartas rogatórias e o bloqueio das contas bancárias.

"Tais medidas — comentou o senador Miguel Couto — são medidas preparatórias, mas fica bem patente que a motivação política não pode justificar crime dependente da justiça comum. O direito de asilo não deve ser invocado para proteger os prevaricadores, pois foi instituído em benefício dos estadistas em conflitos com um regime político".

O senador Miguel Couto Filho ressaltou a necessidade de maior cooperação entre os países para que sejam punidos os malversadores do dinheiro público, esperando-se que em novembro próximo, em Buenos Aires, quando prosseguirão os debates da Conferência Parlamentar sejam adotadas as medidas iniciais contra os prevaricadores.

Compareceram ao desembarque do ex-governador fluminense, entre outros, os deputados Brand, Almir de Moura, C... Neto e Oliveira Rodrigues.

CONCLUSÕES DA 1a. PÁGINA

Berlim: ...

porém eminentemente de uma reunião, em Villa Collina, na qual Konrad Adenauer conferenciou com o ministro de Relações Exteriores, Gerhard Schroeder e com o ministro de Coordenação Ministerial, Erich Krone. Tal extensão das conversações para indicar que o relatório havia sido discutido pelos três funcionários alemães, porém, nada se anunciou oficialmente sôbre as conversações e as mesmas fontes não esperam um comunicado formal.

NÃO DESFEZ RECEIOS

Não há indícios algum de que a conferência de 50 minutos que von Brentano realizou com Kennedy tenha desfeito os receios que a Alemanha Ocidental sente sôbre certos aspectos das conversações russo-norte-americanas sôbre Berlim Ocidental e outros problemas internacionais.

Alguns observadores, contudo, expressaram cauteloso otimismo sôbre o particular, de conformidade com a declaração feita pelo secretário de Estado norte-americano Dean Rusk, no sentido de que o reconhecimento diplomático da Alemanha ocupada pela URSS está "completamente fora da questão". (DRA-THP-UPI-DC)

JG inaugura ...

sindicais de todo o Estado, prefeitos de várias cidades do Interior do Espírito Santo e do Estado do Rio e grande massa popular.

Após as honras de estilo, que foram prestadas pelo Tiro de Guerra local e pela Banda de Música do 3.º Batalhão de Caçadores, o presidente se dirigiu, em cortejo formado por mais de 300 carros, para o Centro da cidade. Ao atingir a área urbana várias vêzes o cortejo teve que parar, com populares rompendo o cordão de isolamento para cumprimentar o visitante.

Em meio a verdadeira chuva de confetis, o presidente assistiu nas proximidades da Praça Dr. Luís Tinoco e Rua Capitão Deslandes — principais logradouros da cidade — um desfile escolar em que se destacou, conforme expressões do próprio sr. João Goulart, a Banda Marcial do Ginásio Muniz Freire.

CIDADÃO CACHOEIRENSE

Uma hora depois do desembarque, o sr. João Goulart conseguiu atingir o auditório do Jardim de Infância da cidade, onde, em sessão solene, a Câmara Municipal fêz a entrega do diploma de «Cidadão Cachoeirense», que antes lhe outorgara por unanimidade.

Abrindo a sessão e por sugestão do orador oficial da solenidade, vereador Deusdedit Batista, o prefeito Raimundo Andrade deu as boas-vindas ao sr. João Goulart, dizendo da satisfação e da honra que a cidade estava possuída por poder hospedá-lo.

O orador oficial fêz também um vibrante discurso, lembrando a união nacional que o presidente da República conseguiu, em pouco tempo, fazer em tôrno de sua política interna e externa.

Finalizando a solenidade, o sr. João Goulart fêz o seguinte discurso:

"Quero agradecer — e o faço emocionado — êsse honroso título que acabo de receber e que confere a cidadania de Cachoeiro de Itapemirim. Creia, sr. presidente, e creiam senhores vereadores, que tudo farei para honrar e dignificar êsse título que recebo com tanta satisfação, num momento em que visito essa cidade que me acostumei a querer bem pela generosidade de seu povo e pela capacidade e patriotismo com que aqui se luta pelo engrandecimento do nosso país. Sou imensamente grato à Cachoeiro de Itapemirim, e quero também aproveitar esta oportunidade para agradecer ao povo desta cidade, aos partidos políticos representados nesta Casa, às classes dirigentes, à classe trabalhadora e ao povo de Cachoeiro de Itapemirim pela extraordinária e vibrante... moveu-me profundamente a manifestação espontânea e calorosa com que te manifestação que hoje recebi. Comove distinguir a população desta cidade. Ao externar meu reconhecimento a tôdas aquelas entidades que promoveram esta homenagem, desejo estender a minha gratidão aos dirigentes dos estabelecimentos de ensino, às dignas famílias, aos estudantes e às crianças que nas ruas desta cidade trouxeram-me a sua saudação. As palavras do ilustre vereador que em nome da Câmara Municipal saudou-me no ato da entrega do título de cidadão de Cachoeiro de Itapemirim, muito me sensibilizaram e constituiu para mim uma significativa coincidência e especial agrado o fato de um trabalhador, de um homem do povo membro desta Casa, entregar ao presidente da República êsse título que tanto me honra. Ao eminente vereador do Partido Socialista, os meus agradecimentos e a certeza de que os vereadores desta Casa haverão de continuar com a ajuda de Deus e com a colaboração do povo, a lutar pelo nosso desenvolvimento, pela Justiça Social e para que uma nova estrutura social e econômica venha trazer bem-estar ao povo brasileiro. Haveremos de continuar lutando com o apoio de tôdas as fôrças populares e das fôrças progressistas da nossa nação por um Brasil cada vez mais humano e mais justo, por um Brasil onde o povo também possa participar das riquezas nacionais que devem constituir um patrimônio de todo o povo brasileiro. Com essas palavras, agradeço aos meus conterrâneos de Cachoeiro de Itapemirim a homenagem calorosa e espontânea e, ao finalizar, quero dizer a Cachoeiro de Itapemirim, ao dinâmico e honrado prefeito desta cidade, ao eminente e digno amigo governador dêste Estado, que neste momento passo a considerar-me, realmente na prática e na verdade, como filho e cidadão de Cachoeiro de Itapemirim e que a partir desta data, os meus conterrâneos desta cidade que se dirigirem a mim, como presidente dos brasileiros devem fazê-lo acima de tudo ao seu irmão e ao seu filho que deseja, como já disse, dignificar êsse título que tenho a honra de receber. Quero reafirmar ao prefeito Raimundo de Andrade, um dos mais dinâmicos e operosos de quantos conheço, e ao povo de Cachoeiro de Itapemirim que, dentro dos limites das minhas possibilidades tudo farei para que esta cidade seja libertada além da água, de outros problemas graves que a afligem e que num futuro próximo possa eu, com o apoio do govêrno do nosso país, trazer também para Cachoeiro de Itapemirim não como favor mais como justiça a um povo que a merece pelo seu patriotismo e pela capacidade de trabalho — trazer para Cachoeiro de Itapemirim também a energia que tanta falta faz ao seu desenvolvimento e, enfim, trazer outros benefícios indispensáveis para que à família cachoeirense possam chegar os melhoramentos de que necessita para que tenha melhores condições de saúde, bem-estar e progresso. A todos os cachoeirenses, ao eminente governador do Estado, às autoridades e aos prefeitos dêste e de outros municípios que se encontram aqui, os meus agradecimentos e a certeza de que continuaremos lutando para que o Brasil fique cada vez mais livre para que a nossa Pátria seja cada vez mais independente e para que o povo possa viver com mais tranquilidade, paz e bem-estar".

ABASTECIMENTO DE ÁGUA

Ainda em meio a verdadeira consagração popular, o sr. João Goulart, o prefeito Raimundo Andrade, comitiva presidencial e demais autoridades presentes se dirigiram para o bairro da Ilha da Luz, onde foi feita, pelo presidente, da inauguração da "Estação de Tratamento e Distribuição Presidente João Goulart".

Inicialmente falou o prefeito Raimundo Andrade, mostrando o quanto valeu a colaboração presidencial, para que a principal meta de sua gestão administrativa fôsse atingida, destacando os detalhes técnicos da obra que, em situação ainda não atingida no país, possibilitará abastecimento abundante de água para todo o município, durante pelo menos 40 anos.

Falaram ainda o governador Carlos Lindemberg, a representante da mulher cachoeirense, o ministro Virgílio Távora, que representou o presidente da República e, finalmente o sr. João Goulart, que encerrou a solenidade declarando apenas: "Está inaugurado o nôvo serviço de abastecimento de água".

Por ter sentido ligeira indisposição, o presidente seguiu direto do local desta solenidade para o Aeroporto, onde, juntamente com sua comitiva, regressou ao Rio.

Ainda se realizaram, no programa comemorativo organizado pelo prefeito Raimundo, um banquete às autoridades presentes, do qual participaram o governador Carlos Lindemberg, o arcebispo-geral do Estado, prefeitos de Vitória e cidades do interior e líderes ... na Praça Jerônimo Monteiro, ... pelo ... de Almeida.

A grande obra

O prefeito Raimundo Andrade falou na inauguração do novo serviço de abastecimento de água da cidade, o mais moderno do Brasil. Na ocasião, louvou o auxílio do sr. João Goulart para a conclusão do que chamou sua grande obra.

Perdão de ...

se encontra Roberto Jimenez, de 22 anos, do diretório acadêmico da Universidade Central de Las Villas.

Reynold González, prêso em outubro e obrigado pela polícia de Fidel a fazer declarações públicas pelo método já tão conhecido durante os tempos do nazismo e do facismo, será julgado sob a acusação de chefe do "Movimento Revolucionário do Povo", juntamente com outras quarenta pessoas.

Segundo o representante do Diretório Revolucionário Estudantil de Cuba, poucos escaparão à pena de morte no julgamento de hoje, o qual terá o cunho de grande festa nacional, fazendo parte dos festejos do Dia do Trabalho. Fidel imita os seus mestres comunistas procurando dar a feição de verdadeiras festas populares nos julgamentos, assim como era feito por Stalin nos seus famosos expurgos.

Leopoldo e ...

continua dissertando sôbre a mecânica do crime, assim descrita: "Chegando ao sítio, no interior da casa, em um dos quartos, foi a vítima morta a tiros de arma de fogo pelos denunciados, e imediatamente despojada das jóias que usava no momento, bem como as que conduzia em uma valise, e da importância em espécie que trazia em seu poder, destinada às necessidades imediatas durante a viagem que deveria se prolongar por dois meses.

Durante os disparos — continua o promotor — efetuados contra a vítima, dois projéteis atingiram a parede do quarto, a qual foi pintada posteriormente com um círculo prêto, de grande circunferência, visando apagar os vestígios, em contraste com a pintura das demais dependências. Quando dos exames periciais realizados, constataram os peritos os dois impactos de projétil de arma de fogo, como demonstra o laudo pericial.

VERA REGINA

Após a prática do crime, os denunciados Leopoldo Heitor e Hélio Vinagre regressaram incontinenti à cidade do Rio de Janeiro, a fim de que Leopoldo Heitor fôsse medicado, ali chegando, cêrca das três horas da madrugada do dia 30 de junho de 1961. Na manhã do mesmo dia, com o auxílio de Vera Regina Mendes, e de Fábio Tependino, Leopoldo Heitor foi conduzido ao Hospital Central dos Acidentados, na Rua do Rezende, onde foi medicado pelo sr. Joêmio Vieira Dias, após o exame radiográfico retirou o corpo estranho (projétil de arma de fogo) que se encontrava projetado subcutâneamente na face anterior externa da côxa direita de Leopoldo Heitor.

Auxiliando a subtrair a ação da autoridade pública, o ferimento suspeito sofrido por Leopoldo Heitor não foi comunicado às autoridades policiais. O projétil extraído foi entregue pelo médico Joêmio Vieira Dias a Vera Regina, amante de Leopoldo Heitor, a pedido de Fábio Tependino.

SEPULTAMENTO

Nesse mesmo dia, isto é, 30 de junho do ano passado, Leopoldo Heitor e Hélio Vinagre retornaram ao local do crime e, mediante o pagamento da importância de Cr$ 8 mil, obtiveram o auxílio de Francisco da Silva, o "Chico", para a ocultação do cadáver da inditosa vítima. Francisco era empregado para os serviços gerais da propriedade, inclusive como cozinheiro, ouviu os disparos na véspera, oriundos do interior da casa sede da propriedade.

A macabra tarefa — continua o promotor — de ocultar o corpo foi realizada por Hélio Vinagre e Leopoldo Heitor, segundo as declarações de Francisco da Silva, sendo o cadáver transportado para um cemitério abandonado, nas proximidades do sítio, e ali enterrado. Posteriormente, foi o corpo de Dana Teffé removido para local ignorado.

LTROCINIO

As jóias da vítima foram oferecidas à venda pelo primeiro denunciado Leopoldo Heitor, sendo a descrição de tais jóias reconhecida pelas testemunhas como sendo as que Dana Teffé ostentava e as que levava em uma valise, quando de sua saída do Rio de Janeiro, para a viagem em que encontrou a morte.

Após residir no apartamento 1001 da Praia de Botafogo, 132, pertencente à vítima, passou ainda Leopoldo Heitor a vender e a ofertar objetos de adôrno e pratarias de grande valor que foram apreendidos, reconhecidas e avaliadas conforme os autos constantes no processo. Posteriormente, Leopoldo Heitor contratou os serviços da firma "Expresso Mauá" para o transporte da grande quantidade dos móveis para a sua residência em Brasília, os quais foram recebidos por Vera Regina.

ESCREVENTE NO BOLO

Com o apartamento da vítima completamente vazio, Leopoldo Heitor — segundo ainda a denúncia do promotor — servia-se do escrevente Altair Pereira Penha, do 14.º Ofício de Notas, para reconhecer o espécime da assinatura da vítima Dana Edita Fischerova do de Teffé, como sendo a grafada na procuração por instrumento público, lavrada em livro e fôlhas daquele cartório, e com podêres para Leopoldo Heitor alienar o apartamento 1001 da Praia de Botafogo, 132.

TESTEMUNHAS

O promotor Gil Castelo Branco, ao terminar seu trabalho de denúncia, pede a presença das testemunhas Oscar Stevenson, Maria Elisa Tuccinei, Pedro Ubiratan de Lemos, Maria Aparecida Angeli Silva, Valdir Soares Roberto Maron, Eduardo Corrêa de Santiago e Edmundo Ferreira Barbosa.

Chegou ministro russo

Nicolai S. Plithel, ministro do Comércio Exterior da Rússia, desembarcou, ontem, às 21 horas, no aeroporto do Galeão, acompanhado por Tarasov, vice-ministro da Propriedade do Povo, Rosochin, arquiteto-chefe da cidade de Moscou, Ankin, subchefe do Departamento Latino Americano do Comércio Exterior, de seis peritos, um taquígrafo e um intérprete. O motivo da viagem ao nosso país do ministro soviético é o da inauguração da feira que irá mostrar produtos daquêle país.

O sr. Paulo Leão de Moura, secretário-adjunto do Itamarati, o sr. Todchin, diretor da Exposição e outras autoridades brasileiras e soviéticas, compareceram ao Galeão para receber o ministro Nicolai, que em ligeiro contato com a reportagem, disse desconhecer a visita de Kruchev ao Brasil, mas que trás uma mensagem para ser entregue, pessoal, ao presidente João Goulart. A Exposição russa será inaugurada, quinta-feira, às 9 horas.

ALIANÇA DA BAHIA
CAPITALIZAÇÃO S. A.
SEDE: SALVADOR - BAHIA
CAPITAL REALIZADO: Cr$ 20.000.000,00

SORTEIO DE ABRIL DE 1962

Plano A	Planos E e A
12100	EZD
04173	GVH
16463	RNG
19469	IBI
04749	OJO
—	OFB

AGÊNCIA GERAL: R. Araújo Pôrto Alegre 36 RIO DE JANEIRO

Conclusões da 10.a pág.

Russos ...

los desfilarão na passarela, apresentando a moda de cada estação.

— "Esperamos que a atual Exposição Comercial e Industrial Soviética no Rio de Janeiro — finalizou o sr. Sérgio P. Totchiler — sirva a uma nobre causa, fortalecendo e desenvolvendo as relações econômicas entre o Brasil e a URSS, estreitando e amplificando a amizade entre ambos os povos e consolidando a paz em todo mundo".

Ex-combatente ...

to Max Wolf, bem como no túmulo do soldado desconhecido (do cemitério de Pistóia). Recepção oferecida pela diretoria do Colégio aos ex-Combatentes. Às 21 horas, maratona rústica promovida pela Federação Carioca de Atletismo (qualquer clube ou desportista pode participar). Partida: monumento aos mortos. Chegada: terreno da Associação, rua W. Luís; dia 6, 11 horas, missa na igreja de São Jorge, em ação de graças ao Dia da Vitória (8 de maio de 1954). Às 17 horas, culto promovido pela Confederação Evangélica do Brasil na igreja Metodista do Catête; dia 7, às 9 horas, visita aos ex-pracinhas internados nos hospitais da cidade. Às 14 horas, sessão de confraternização entre os representantes estaduais; dia 8, às 10 horas, lançamentos da pedra fundamental da sede própria da Associação, na rua Washington Luís, entre os números 56 e 60. Às 12 horas, inauguração do Pôsto Médico e Assistência Social no núcleo residencial de Benfica. Às 20 horas, Sessão solene de encerramento no Automóvel Clube do Brasil com a presença do presidente João Goulart, autoridades civis e militares onde será entregue ao presidente o memorial que a Associação vai aprontar até sábado e onde estarão incluídas cêrca de 22 reinvidicações da classe.

CONFERÊNCIA DIA 4 NO S.N.D.M.

Será realizada no próximo dia 4 (sexta-feira), às 21 horas, no Serviço Nacional de Doenças Mentais — Av. Pasteur, 296, Praia Vermelha — uma Conferência a cargo dos drs. Almir de Almeida Guimarães e Ulisses Viana Filho sôbre o tema "Valor das Alterações Eletroencefalográficas em Indivíduos Sem Achado Clínico".

Brasil ...

teremos recebendo barcos de pesca. O atual intercâmbio entre os dois países — que é de apenas 1 milhão de dólares — poderá chegar imediatamente a 20 milhões e daí crescer ainda mais.

BALANÇO

A uma pergunta sôbre possíveis prejuízos que estejam sofrendo alguns setores da indústria nacional com as primeiras concessões tarifárias inscritas no Tratado de Montevidéu, o sr. Paulo Cabral de Melo esclareceu que o Itamarati está perfeitamente advertido contra essas ocorrências e solicita mesmo dos interessados que a êle se dirijam a fim de comunicar essas eventualidades. Aliás —, disse — serão os próprios industriais aquêles que orientarão a elaboração e possível correção nas listas de produtos que são sempre negociados entre os membros da ALALC. Na próxima reunião da Associação, no México, será dado um primeiro balanço do funcionamento do órgão e encaminhados eventuais pedidos de correção de reduções tarifárias ou mesmo concessões novas de parte de outros países em favor de algum produto brasileiro que não esteja bem colocado no conjunto do intercâmbio regional.

Dom Antônio dirigirá mensagem

NITERÓI — Dom Antônio de Almeida Morais Júnior, em homenagem ao "Dia do Trabalho", dirigirá mensagem aos trabalhadores congregados pela Paróquia de N. S. de Fátima, no Bairro Vervelho, em São Gonçalo.

Após a mensagem, às 12,30 horas será oferecido pelos líderes sindicais, estudantes e representantes da Imprensa, um almoço a Dom Antônio. Às 14 horas inaugurará juntamente com autoridades civis e militares o "Centro Social Católico".

Guarujá Modas
ESTÁ VENDENDO A CRÉDITO!
RUA DO CATETE, 242

SINDICATO NACIONAL DOS OFICIAIS DE MÁQUINAS DA MARINHA MERCANTE
SEDE PROPRIA: Av. Rio Branco, 20, 11.º pavto.
Endereço Telegráfico: PROPULSOR — Tel.: 23-1092

EDITAL

Pelo 1.º de Maio, data da confraternização dos Obreiros de todo mundo, o SINDICATO NACIONAL DOS OFICIAIS DE MÁQUINAS DA MARINHA MERCANTE apresenta saudações às Autoridades, ao Povo, aos Empregadores e aos Trabalhadores em geral.

Rio de Janeiro, 30 de abril de 1962.

ODILON BRASIL
Presidente

Recepção a Gana

Um grupo de pessoas da sociedade carioca ofereceu, sábado, uma recepção ao sr. Ebenezer Tandoh, Encarregado de Negócios de Gana no Brasil, saudando-o na ocasião, o jornalista J. Romão da Silva, adido cultural do Brasil em Gana, e a escritora A. Hortopan. Na oportunidade, o sr. Tandoh anunciou a próxima chegada do embaixador J. E. Juntuah e convidou a imprensa para uma entrevista coletiva que o diplomata concederá às 17 h do dia 4, na ABI. Na foto, aspecto da reunião.

Nélson Nobre
(AÇÃO DE GRAÇAS)

Sua família convida amigos e admiradores para missa que mandam celebrar na Igreja Sagrados Corações (em frente ao Tijuca Tênis Clube), amanhã, às 9 horas, em ação de graças pelo seu restabelecimento.

São Paulo e Pernambuco

É INDUBITÁVEL que as eleições de 7 de outubro próximo têm a maior importância para os destinos do Brasil. Nesse dia, elege-se o nôvo Congresso para substituir o atual, que envelheceu demais de 1958 para cá. Realmente a eleição do sr. Jânio Quadros foi um fato marcante da nossa vida política. Através dela o povo demonstrou o seu anseio de renovação e de reforma. Foi uma autêntica revolução pelo voto.

Agora, depois daquela espetacular manifestação de vontade de renovar, o povo brasileiro é de nôvo chamado às urnas para exprimir os seus anseios. Sete de outubro próximo será seguramente um divisor de águas. Dois terços do Senado e tôda a Câmara a serem eleitos, exprimirão os novos tempos.

Não há dúvida que a vontade popular consagrará aquêles candidatos que se batam pela justiça e pela reforma social, pelo desenvolvimento e pelo progresso, dentro de uma linha de equilíbrio e de bom-senso tradicionalmente brasileiros.

Mas não elegeremos apenas o Congresso. Onze dos vinte e um Estados escolherão naquele dia os seus novos governantes. E não se pode negar que em dois dêsses Estados travam-se batalhas eleitorais decisivas para o futuro do Brasil.

Em São Paulo, decide-se a sorte da democracia brasileira numa luta entre as esquerdas, cuja bandeira é empunhada pelo sr. Jânio Quadros, e o centro, representado pelo sr. José Bonifácio Coutinho Nogueira, com o apoio do governador Carvalho Pinto. E' impossível ocultar a imensa importância que o resultado do pleito em São Paulo representará para o regime vigente.

Outro Estado em que também será jogada a sorte do Brasil é Pernambuco. Lá se articulam as fôrças de esquerda e extrema esquerda em tôrno do nome do prefeito Miguel Arrais, enquanto que as fôrças de centro, com o governador Cid Sampaio, apóiam a candidatura do senhor João Cleofas. Pernambuco é um Estado cheio de material combustível. Muita atenção carece dos homens públicos mais responsáveis a situação ali. A vitória do sr. João Cleofas significaria a paz social visto como, sôbre ser um homem progressista, tem a apoiá-lo fôrças políticas esclarecidas que consideram nos seus devidos têrmos a gravidade da situação nordestina.

A realidade nesses dois Estados requer as melhores atenções não sòmente dos líderes locais, mas, também, dos líderes nacionais, pois dela depende a tranqüilidade e a segurança de tôda a Nação.

A Notícia em Flagrante

1 **Resolvendo a pendência entre o IAPC e a companhia "Cápua e Cápua", da qual é advogado o sr. San Tiago Dantas, o Conselho Administrativo do Instituto baixou resolução concedendo reajustamentos no valor de mais de um bilhão de cruzeiros à emprêsa. Diz a resolução que as transações da firma ocasionaram uma série de incidentes sérios com o govêrno.**

2 Foi arquivado o inquérito contra os srs. Mário Saladini e Abelard França, acusados, pelo governador da Guanabara, de malbaratarem verbas no Departamento de Turismo e Certamens. Frisa o promotor público no processo, pedindo o seu arquivamento: "Não vemos como se aplicar, ao caso, a Lei de Responsabilidade, em face do que dispõe o parágrafo único do artigo setenta e nove da citada lei. Afigura-se-nos como mais viável a aplicação do artigo trezentos e quinze do Código Penal — emprêgo irregular de verbas ou rendas públicas — conforme se acentuou no relatório de fôlhas noventa e três. Contudo parece-nos que os elementos de provas colhidos no inquérito, não são suficientes para justificar um procedimento criminal. A própria Comissão de Processo Administrativo, na parte final do seu relatório, reconhece que a desorganização existente no departamento investigado, torna difícil apurar responsabilidades, pois não existe qualquer contrôle quer quanto ao fornecimento de material, como com relação ao empenho de despesas. As falhas e irregularidades apontadas são frutos dessa desorganização, não se extravazando do âmbito administrativo. — Nestas condições, por insuficiência de provas, requeiro o arquivamento do presente inquérito".

3 **O general Jair Dantas Ribeiro será chamado pelo presidente João Goulart a fim de explicar-lhe o que há na Companhia Telefônica Brasileira. O general lhe levará um relatório dos devedores da CTB, entre os quais figura, como devedor principal, o Estado da Guanabara.**

4 Realiza-se em Buenos Aires, mais uma reunião do Banco Interamericano de Desenvolvimento presidida pelo sr. Felipe Herrera. Essa reunião fôra anteriormente programada para o dia 5 do corrente mês e por fôrça dos acontecimentos políticos adiada para esta data. O embaixador Carlos Alfredo Bernardes, secretário-geral de Política Externa, deveria ter seguido como membro da Delegação Brasileira pois ali deverão ser tratados importantes aspectos da política econômica continental e das bases de implantação do programa de "Aliança para o Progresso". Tendo em vista porém a situação reinante na Argentina julgaram as autoridades brasileiras desaconselhável a presença do secretário-geral do Itamarati para evitar explorações que envolvessem o Brasil em assuntos da política interna daquele país.

5 **O Instituto de Resseguros do Brasil pretende estender às viagens internacionais o monopólio de resseguro que hoje detém nos transportes de cabotagem. Sustenta êle a necessidade da medida em face do recente Decreto n.º 569/62. Êsse diploma, tornando-o ressegurador obrigatório na área dos seguros de bens do govêrno federal, carreou-lhe cêrca de 50% das operações relacionadas com o comércio exterior do país, não sendo lógico que, na faixa restante, êle simplesmente atue como ressegurador facultativo.**

6 O filho do marechal Denis, Renato Denis, está como cônsul do Brasil em Filadélfia. Por ocasião das últimas inundações naquela cidade americana, Denis mandou uma nota ao Itamarati pedindo café e açúcar para os "flagelados" americanos, o que ainda seria uma **ótima** propaganda dos nossos dois produtos nos USA.

7 **Ao ser informado pelo embaixador Alves de Sousa que as verbas para mobiliar a nova Embaixada em Paris rareavam e só chegavam aos pingos, disse o embaixador Câmara Canto, chefe do Departamento de Administração do Itamarati, textualmente: "Eso no puede continuar. Voy a tomar providências enérgicas".**

8 A meia-noite e trinta de domingo o sr. Augusto Frederico Schmidt, que parece também haver aderido ao "Twist" entrava no Zum-Zum, com sua espôsa e a srta. Eliane Peyrot, campeã de "Twist" em "Saint-Tropez".

9 **Na piscina do Copacabana, na tarde chuvosa de domingo, o sr. Barreto Pinto, com melhor aspecto e muito bem acompanhado, trocava cumprimentos em altíssimo italiano com o ator Válter Chiari, que despertava alguma atenção.**

10 Comentava-se, ontem, nos corredores do IAPB. (Instituto de Assistência e Previdência dos Bancários) que a maioria dos funcionários do dito instituto são empregados da ABCAR (Associação Brasileira de Crédito Rural), com altos salários.

ROBERTO SILVEIRA EM LIVRO

NITERÓI — De autoria do compositor fluminense Vicente Amar, será lançado no próximo dia 11 de junho, o livro "Meu Amigo Roberto Silveira". O autor fixa o lado humano e sentimental do extinto líder político, sua vida em família e entre amigos. Vicente Amar revela os últimos momentos de Roberto, contando sua fibra moral diante da adversidade e seu amor pela família, pelos amigos e pelo povo. Divulga, ainda, opiniões de homens públicos sôbre a personalidade do saudoso ex-governador. O livro será lançado no dia em que o político trabalhista completaria mais uma data aniversária.

Atitude suicida do Congresso

DANTON JOBIM

O CONGRESSO Nacional está oferecendo ao país um revoltante espetáculo de insensibilidade ante a intranqüila situação que atravessamos.

Êste é um ano eleitoral — bem o sabemos — em que tradicionalmente os senadores e deputados se encontram em suas circunscrições durante larga parte do tempo destinado aos trabalhos legislativos. Entretanto, ao enfrentar decisões realmente vitais para a nação — aquelas que não podem ser adiadas sem grave risco para a estabilidade do govêrno e das instituições — o Congresso sempre tem achado tempo para discussões e votações, às vêzes laboriosas.

Agora, o govêrno não consegue interessar os congressistas em qualquer projeto sério. O que abre caminho nas Câmaras são as medidas contra o interêsse público mas a favor de determinados grupos sociais, cujos votos se disputa pelos meios mais escandalosos.

•

O 13.º mês de salário que a Câmara votou mostra a que ponto chega a irresponsabilidade dos legisladores. Na hora em que o govêrno pleiteia — aliás, timidamente — providências que aliviem o deficit e constituam um levíssimo esbarrão no monstro inflacionário, adota-se um projeto inflacionário por excelência.

Imaginam os deputados que o povo brasileiro ainda não aprendeu, apesar de dessangrado pela inflação, o que esta significa. Estão convencidos de que o trabalhador mais ignorante não sabe que os aumentos constantes de salários e a concessão de certos favores, que aceleram a alta dos preços, são menos um cumprimento aos operários e empregados que uma injúria à miséria em que vivem milhões de brasileiros.

•

O POVO preferiria, de certo, que se adotassem medidas sérias para conter o custo-de-vida, o qual, já se anuncia, vai, o ano que vem, para um aumento aproximado de 60 por cento, ultrapassando de muito tôdas as taxas até agora registradas.

•

CERTAMENTE, estamos longe de propugnar uma política de deflação como que, na sua reconhecida ignorância dos fenômenos econômicos, praticou o sr. Jânio Quadros. Essa política, que foi também a do malogrado presidente Frondizi, levaria as massas ao desespêro e à revolução. Mas é evidente que pode ser empreendida uma prudente, mas perseverante política desinflacionária, que sem maiores abalos fôsse normalizando a situação.

Para isso, dirão, precisaríamos de um govêrno forte, à De Gaulle. Os governos fortes não se esteiam apenas na fôrça física dos quartéis e sim na fôrça moral da opinião, que nasça, sobretudo, do senso de responsabilidade que revelam e na coragem com que propõem as soluções salvadoras.

Tivesse êste govêrno um grande programa de recuperação econômico-financeira, que empolgasse realmente a nação; defendesse-o bravamente perante o Congresso, e hoje teríamos diante de nós não uma perspectiva risonha, mas ao menos alentadora, para o futuro da nação.

Para isso necessitava-se o apoio e a colaboração do Congresso. Era no seu seio que deveriam surgir as grandes vozes de alerta chamando o Gabinete à ação. Era no recesso do Congresso que se deveriam debater os problemas urgentes que se formulam, mas não se resolvem.

•

POIS nesta hora há 25 senadores em viagem pelo estrangeiro e a Câmara, quando se reúne, é para aprovar projetos demagógicos virtualmente sem oposição, pois todos temem comprometer-se com uma atitude digna e independente em face do eleitorado.

Em outubro vindouro, teremos um nôvo teste da maturidade política do país. Veremos, então. se êle aplaude irracionalmente os demagogos ou os castiga exemplarmente, virando uma página deprimente da evolução de nossa consciência política.

Isto se até lá não se agravar a situação com a atitude suicida do Congresso, que poderá converter-se no suicídio do próprio regime.

Carta do Leitor

Estrangeiros: nocivo ao Brasil o projeto

"TRATA-SE de assunto da maior relevância para o país o projeto de lei, ora no Senado, que pretende igualar os direitos dos estrangeiros naturalizados ao dos brasileiros natos. Êste projeto, sr. redator, que está prestes a ser convertido em lei, é altamente nocivo e prejudicial ao país", diz em carta o leitor do Rio, Lúcio Bezerra.

"A Constituição vai ser emendada (o projeto é uma emenda constitucional, note-se bem) derrogando leis, decretos e dispositivos ora em vigor, para beneficiar um grupo cujos objetivos todos nós sabemos quais são êles: o de poderem ser acionistas da Petrobrás e, conseqüentemente, exercerem o contrôle da emprêsa, pois atualmente só os brasileiros natos podem pertencer a ela.

TODOS OS CARGOS

"E — prossegue— não é isto só: pela emenda constitucional que vai ser votada, os naturalizados poderão ser eleitos para às Câmaras, Prefeituras e poderão ser funcionários públicos, exercendo todos os cargos executivos. O projeto faz exceção apenas para os cargos de presidente e vice-presidente da República. E o cargo de primeiro-ministro?".

ASSUNTO SÉRIO

"É lógico e admissível que nós que aqui nascemos, crescemos e trabalhamos tenhamos os mesmíssimos direitos que indivíduos que aqui vêm procurar fortuna, indivíduos por vêzes de hábitos diferentes, ideologias diferentes, religiões diversas e que nada fizeram pela nossa terra? É possível que eles vão se beneficiar dêste trabalho e desta civilização que nós estamos construindo para nossos filhos? O assunto me parece sério e bem merece a atenção dos srs. senadores, sobretudo como um problema de segurança nacional, pois se esta lei for aprovada crescerão as naturalizações que só irão trazer encargos e prejuízos ao país" — concluiu o leitor.

360 MILHÕES PARA A RJ-16

NITERÓI — A rodovia RJ-16, que no âmbito federal ganha a denominação de BR-6, está sendo atacada pelo Departamento de Estradas de Rodagem em ritmo acelerado, tendo em vista sua importância para o desenvolvimento econômico do Sul fluminense, uma das regiões de maiores possibilidades em todo o Estado.

De acôrdo com concorrência já programada, será firmado em breve o contrato para a execução das obras de pavimentação do trecho entre Angra dos Reis e Rio Claro obras essas que custarão aos cofres estaduais cêrca de 360 milhões de cruzeiros.

O Que se Diz

... Que a seleção brasileira, em dois tempos sucessivos, colocou sua fôrça total contra o time de Araraquara e apenas conseguiu, com a ajuda do juiz, dois gols de penalidades batidas pelo Didi...

•

... Que os observadores do treino foram de opinião que melhor seria mandar ao Chile o próprio Araraquara, com o refôrço do supradito Didi...

•

... Que as recepcionistas da Exposição da U.R.S.S. vão perceber Cr$ 3.000 por dia de trabalho...

•

... Que aos visitantes serão oferecidos passeios de helicóptero sôbre a cidade, à base do leite de pato, com direito ainda a longos "papos" com bonitas môças brasileiras e russas...

•

... Que as seduções são grandes, mas alguns padres estão pedindo aos fiéis que evitem contatos com os representantes do govêrno que reduziu ao silêncio a Igreja Católica no seu país...

•

... Que o prefeito Sete Câmara ficou tão entusiasmado com a corrida automobilística de Brasília que pouco se deixou atropelar pelo carro vencedor...

•

... Que a grande surprêsa da prova de Brasília foi o fracasso do "Interlagos", que perdeu para os automóveis de passeio...

Mineiros da Espanha ainda em greve

MADRI — A greve dos mineiros das Astúrias (cêrca de 70 mil) é sem dúvida a mais prolongada jamais realizada nos últimos tempos na Espanha.

Cêrca de 90 por cento dos mineiros respeitam a greve, determinada pelo fato de não terem os donos das minas satisfeito suas reivindicações salariais.

REJEIÇÃO

Um compromisso parecia ter sido alcançado, mas soube-se em seguida que os mineiros o tinham rejeitado por ser insatisfatório.

PROPOSTA

O Estado aceitou uma proposta dos donos das minas, os quais obtiveram a autorização a aumentar os preços do produto para poder fazer face aos aumentos exigidos pelos mineiros.

COMPROMISSO

Os sindicatos têm até à data favorecido um acôrdo de compromisso. Todavia, os mineiros que haviam decidido de retomar o trabalho hoje, continuam de braços cruzados. (ANSA-DC)

SAPS DO BARRETO NÃO CUMPRE FINALIDADE

NITERÓI — A Federação dos Centros Pró-Melhoramentos enviou ofício ao presidente João Goulart, pedindo reabertura do Restaurante do SAPS do Barreto e instalações de outro no Centro des capital. No mesmo ofício a Federação, denuncia que os postos do SAPS fluminense, só vendem bijouterias e produtos enlatados, quando deveriam vender gêneros de primeira qualidade, como arroz, feijão, carne e legumes, de tão difícil aquisição para o trabalhador.

Novos métodos e técnicas de educação

Entrevista de LAUSIMAR LAUS

O SR. Flexa Ribeiro, falando ao DC sôbre sua viagem à Europa como representante do Brasil à reunião promovida pela UNESCO sôbre novos métodos e técnicas de educação, e de que participaram educadores, psicólogos, especialistas em telecomunicação e em eletrônica, mostrou-se visivelmente impressionado e inclinado a fazer aqui novas experiências futuramente.

Os assuntos debatidos — disse o sr. Flexa Ribeiro — referem-se ao futuro, tomando-se por base o ano de 1972, isto é, uma década adiante, segundo os crescimentos de populações, sobretudo nas áreas subdesenvolvidas do globo, prevendo a educação de uma densidade demográfica expressiva. Sabe-se que apesar de o mundo se ter desenvolvido tècnicamente nos últimos dez anos, ainda há grande massa humana completamente analfabeta. A educação terá de ser ampliada, acolhendo e libertando o homem, para uma completa desenvoltura social e econômica.

"RUSH" PARA ESCOLA

E adiantou: — Temos de nos preparar para a corrida educacional, que deverá substituir a corrida armamentista no mundo. O "rush" para a escola já começou. Trata-se não sòmente de escolarizar mais crianças, como de prolongar a duração da escolaridade. Na perspectiva futura, o custo social da educação terá ainda de aumentar. Por isso, é indispensável aplicar à educação critérios gerais de produtividade. A educação tem de ser encarada como problema global de valorização dos recursos humanos para a produção. Trata-se de dar maior quantidade de ensino e uma educação de melhor qualidade a um número de pessoas, num prazo mais curto, e a custos socialmente elevados.

Dêsse modo, e segundo na reunião de UNESCO, foi encarada a necessidade das técnicas novas, coadjuvadas pelas máquinas modernas falantes; o rádio, a televisão, o cérebro eletrônico, que hoje já não podem estar ausentes dos organismos escolares. Disse ainda o secretário de Educação que a UNESCO previu até empregar êsses veículos de educação, para educar massas em setôres longínquos, através de satélites artificiais.

Assustamo-nos, quanto à possibilidade de educar por transmissões de satélites, que incluiria dificuldades inúmeras. E o secretário explica:

— Isso não constitui uma utopia pedagógica. Pelo contrário, trata-se de examinar a possibiidade próxima de mobilização de recursos modernos para uma tarefa que não poderá ser resolvida apenas com os métodos escolares tradicionais.

Teve, o nosso secretário de educação, oportunidade de falar sôbre o sistema que criou na Guanabara, referente às folgas semanais em rodízio, o que foi examinado com muito interêsse pelos delegados de países do mundo árabe, da África e da Índia.

O nosso delegado àquela conferência propôs ainda à UNESCO abandonar-se a expressão "Luta contra o analfabetismo", afirmando que não se trata de praga social e sim resultante de condições sociais, culturais e econômicas, històricamente explicáveis. E assim sendo, é necessário substituir êsse lema pela expansão — educação primária a todos —. A proposta foi aceita unânimente.

Sôbre sua visita à Itália, teve aquela autoridade o prazer de ver a televisão educativa em pleno desenvolvimento, transmitindo programas, regularmente, tanto para o ensino primário, como para o grau médio.

Perguntamos ao secretário de educação o que pretende fazer em relação ao ensino de línguas no Brasil, começando pela língua-pátria, que tradicionalmente é feito de maneira precária, dando-se numerosas turmas aos professôres e um número de quinze aulas por semana, dificultando um ensino racional e mais acurado, com maior assistência ao aluno. É sabido que os nossos filhos saem das escolas, muitas vêzes até de escolas superiores, com um verniz de línguas estrangeiras e quase não sabendo escrever o português. Será que isto está coerente com o que viu e ouviu na UNESCO de acôrdo também, com a Lei de Diretrizes e Bases, que nos veio dar democratização ao ensino?

— Não está coerente, aceitou o secretário de Educação. Êste ano ainda estamos em experiências, mas no ano que vem estudar-se-á a possibilidade de dar maior assistência aos professôres de línguas, principalmente aos de língua portuguêsa, para que não façamos apenas um ensino fictício e sem uma base sólida para a vida.

Quanto à instalações de televisão para o ensino na Guanabara, afirmou o sr Flexa Ribeiro ter em mente assim que seja possível, propiciar ao carioca êsse sistema moderno de ensino, levando também aos Estados e municípios próximos aquêle fator da educação.

LEITE DOS EUA (300 TON) CHEGA AMANHÃ

Procedente dos Estados Unidos e consignado à Campanha Nacional de Merenda Escolar, chegará, amanhã, pelo navio "Mormactide", no Pôrto de Vitória, um carregamento de trezentas toneladas de leite em pó. As crianças em idade pré-escolar e às mães que amamentam serão entregues 10.735 quilos do produto.

Após a atracação do navio, terá lugar a bordo uma solenidade, à qual estarão presentes o governador do Espírito Santo, sr. Carlos Lindemberg, o diretor do Programa Alimentos Para a Paz, sr. Leonard Wolf, e altas autoridades da administração capixaba. Para a solenidade foi especialmente convidado o ministro da Saúde, sr. Estácio Souto Maior.

Visita de U Thant ao Brasil

NAÇÕES UNIDAS — Será anunciado oficialmente, amanhã, a visita que fará ao Brasil o secretário-geral interino das Nações Unidas, sr. U. Thant, em agôsto.

O ministro Geraldo de Carvalho Silos, que tem a seu cargo a missão permanente do Brasil perante às Nações Unidas, visitou, hoje, às 15,30 horas, o secretário U. Thant.

CONVITE

Esferas bem informadas indicaram que a visita de Silos foi para entregar o convite formal, já antecipada verbalmente pelo presidente João Goulart, durante sua recente visita a sede da ONU.

Acrescentaram os informantes que Thant aceitara, mas que o anúncio não será feito oficialmente senão ao meio-dia de amanhã, mediante comunicado conjunto expedido em Brasília e na ONU. (UPI-DC)

SAEN vai acompanhar Fundo do Trigo

NITERÓI — A Superintendência de Águas e Esgotos designará um engenheiro da Comissão de Obras Sanitárias de Niterói e São Gonçalo para acompanhar, nas repartições federais, o andamento dos processos referentes à obtenção de recursos do "Fundo do Trigo" destinados ao equacionamento do problema de águas e esgotos das duas cidades.

Revista dos Estados

Juraci quer o arbítrio de Jango na sucessão baiana

SALVADOR — O deputado Manuel Novais está com uma carta do governador Juraci Magalhães para entregar ao presidente da República, tratando da sucessão baiana.

O governador da Bahia quer que o presidente João Goulart seja o árbitro da sucessão estadual, no sentido de assegurar-lhe uma fórmula de pacificação, dentre as várias que se tentam agora no Estado.

CANDIDATURA VIEIRA

O sr. Vieira de Melo, um dos nomes pessedistas da lista de 16 candidatos propostos pelo governador Juraci Magalhães, lançou sua candidatura ao govêrno do Estado, provocando, com êsse gesto, irritação em vários círculos políticos, sobretudo no PTB.

NOMES

Os nomes da "solução pacífica" que o sr. Juraci Magalhães enumerou em carta ao PSD, foram os seguintes: pelo PTB, Renato Medeiros Neto e Lima Teixeira; pelo PR, Manuel Novais e Orlando Moscoso; pelo PSD, Vieira de Melo e Miguel Calmon; pelo PL, Josafá Marinho e Lomanto Júnior; pela UDN, Alberico Fraga, Rui Santos e Heitor Dias. E mais: Clemente Mariani, Edgar Santos, Demóstenes Madureira de Pinho, Orlando Gomes e Aristóteles Góis.

CRÍTICAS

A numerosa relação do governador tem sido criticada porque na verdade abrange os nomes de quase todos os candidatos e aspirantes a candidatos conhecidos na Bahia, valendo mais como um arrolamento geral do que uma seleção de políticos em condições de promover uma sucessão tranqüila na Bahia.

PARANÁ

CURITIBA — O deputado situacionista Luís Alberto Dalcanale foi eleito presidente da Assembléia Legislativa do Estado. Durante a votação, representantes do PSD e do PTB, acusaram o sr. Nei Braga de haver instalado no Estado um clima de opressão e perseguição políticas.

A vida nos livros

R. J.

História atualizada

HÉLIO Viana — História do Brasil — 2 volumes — Melhoramentos.

Pretendendo ser completa para nossos dias, esta obra alcança a posse do presidente João Goulart e o restabelecimento do regime parlamentarista. O primeiro volume é dedicado à Colônia, o segundo à Monarquia e à República. Ambos contêm centenas de mapas e ilustrações. O prof. Hélio Viana é o catedrático de História do Brasil da Faculdade Nacional de Filosofia e conta em sua bagagem bibliográfica com estudos como "História Administrativa e Econômica do Brasil", "História Diplomática do Brasil" e "Contribuição à História da Imprensa Brasileira (1812-1869)".

•

ARAGUAIA Feitosa Martins — Mutirão Cafeeiro 2ª Edição Brasiliense.

Novos dados sôbre a arregimentação dos cafeicultores em cooperativas foram incluídos neste ensaio reeditado. Após considerar a fase pioneira da citada arregimentação, expõe o autor, às vêzes de modo polêmico, a necessidade dessa providência com vistas ao mercado internacional. Em seu entender a cooperativa é o verdadeiro caminho para a emancipação econômica do nosso principal produto.

•

EDISON Moreira — Tempo de Poesia — Itatiaia.

Num só volume três livros correspondentes à evolução poética do autor (1945-1961), mineiro reservado que mereceu de Alphonsus de Guimaraens Filho o seguinte comentário: "Em "Cáis da Eternidade" interessou-me sobretudo o sentido de pesquisa que assinala vários de seus poemas, em especial os belos sonetos". Amostra da poesia mais recente de Edison Moreira:

SE EM TI DEMORADO PENSO

"Se em ti demorado penso
agora vem-me o cansaço.
Perdi teu rosto no tempo,
teu gesto ficou no espaço.

A fôrça de tua ausência
esqueci-me sem penhor
de como me insinuava
em teu mundo interior.

Não sei de teu jeito leve,
teu próprio modo de ser.
E perdi completamente
a forma de te querer".

•

A EDITÔRA Conquista acaba de instituir um concurso de melhor capa destinada aos volumes da série "Pergunte ao João" a serem lançados em julho, mês que assinalará o 2.º aniversário do conhecido programa radiofônico. Eis o regulamento do concurso:

O volume terá as seguintes medidas: altura — 21,5cm; frente — 14,5cm; lombada — 2cm; costas — 14.5cm. Capa em três côres, chapada, liberdade e concepção.

Cada concorrente poderá apresentar até 3 originais, sob pseudônimo, fazendo-os acompanhar de um envelope fechado com a sua identificação. Os originais devem ser entregues até 25 de maio, no seguinte endereço: Editôra Conquista — Avenida 28 de Setembro, 174, Rio.

O julgamento será divulgado até 20 dias após o encerramento do prazo para a entrega dos originais. O veredicto é irrecorrível.

O autor da capa escolhida receberá o prêmio de Cr$ .... 20.000,00, oferecido pela Editôra.

S. A. DIARIO CARIOCA

FUNDADO EM 17 DE JULHO DE 1928

Diretor Presidente: ARNON DE MELLO

Diretor Vice-Presidente: DANTON JOBIM

Diretor Gerente: ULYSSES MARINHO

Diretor Comercial: ZELIO VALVERDE

•

Sede: AVENIDA RIO BRANCO, 25, sobreloja

Presidência		43-3014
Diretoria	43-6465 e	43-3930
Secretaria		43-5539
Administração	23-4437 e	23-4643
Publicidade		23-3939
Chefia da Redação		43-5574
Esporte		23-4??2
Relações Públicas		23-3763
Polícia	23-3239 e	23-5082
Circulação		23-3662
Oficinas e Revisão		43-5609

•

São Paulo: Barão de Paranapiacaba, 61, 4.º andar, grupo 23 — Telefones: 32-5841 e 35-6286

Belo Horizonte: Avenida Afonso Pena, 774, 3.º andar, sala 308. Tel.: 4-8844

Niterói: Avenida Amaral Peixoto, 60, sala 611 — Telefone: 2-7893

Pôrto Alegre: Rua Cardas Júnior, 121, 1.º andar, sala 4 — Tel.: 8771

ASSINATURAS

Brasil e países da convenção postal:

Semestral	Cr$	600,00
Anual	Cr$	1.000,00
(Outros países):		
Semestral	Cr$	1.000,00
Anual	Cr$	2.000,00
Preço do exemplar (Rio e Niterói)	Cr$	10,00

Panorama Econômico — NO BRASIL E NO MUNDO

Planta da Petrobrás

Um faturamento diário de Cr$ 5 milhões e uma sensível economia de divisas no país é o que proporcionará a Planta de Gasolina Natural, que a PETROBRÁS está construindo no Recôncavo Baiano e que deverá entrar em funcionamento nos próximos meses.

A Planta permitirá um melhor aproveitamento do gás dos campos petrolíferos da região e, resumidamente, é um conjunto que tem por finalidade extrair do gás "úmido" os hidrocarbonetos que podem ser fàcilmente liquefeitos, devolvendo, por outro lado, o gás "sêco" para fins de manutenção de pressão dos campos ou para aplicação na indústria, inclusive petroquímica.

A Petrobrás investirá na obra cêrca de 780 milhões de cruzeiros e três milhões e 500 mil dólares, sendo que mais da metade do equipamento utilizado é de procedência nacional, demonstrando desta forma, o apoio marcante dado pela Emprêsa à indústria nacional.

Senado e SUMOC

Foi bem recebida a aprovação pelo Senado do projeto de lei que autoriza o aumento do recolhimento à SUMOC, medida considerada do mais profundo alcance no combate ao processo inflacionário. Os observadores, entretanto, consideram indispensável que as autoridades encarregadas de pô-la em execução tenham em vista as condições peculiares a cada região do país e dêem a devida atenção ao problema do financiamento das safras.

Agências do BCRMG

Serão inauguradas nos dias 12 e 13 de maio, respectivamente, as Agências do Banco de Crédito Real de Minas Gerais em São Torquato e Linhares. Com essas duas novas unidades, a tradicional organização passará a contar, no Espírito Santo, com 10 Agências. As já existentes ali, estão situadas em Vitória, Iúna, Guarapari, Guaçuí, Colatina, Castelo, Cachoeiro do Itapemirim e Alegre.

Trigo: EUA-Brasil

O Departamento de Agricultura dos Estados Unidos anunciou que o Brasil e os EUA assinaram um acôrdo, em Washington, segundo o qual o Brasil concordou em adquirir um adicional de trigo estadunidense, antes de 31 de dezembro. A assinatura do acôrdo permite que o Brasil embarque 350.000 toneladas curtas de açúcar, além da quota que lhe foi atribuída no dia 2 de abril. O Departamento informou que o produto deverá ser adquirido pelas vias normais do comércio e não dos estoques da Corporação de Crédito para Produtos.

Borracha faltaria

A previsão para o consumo brasileiro de borracha, em 1970, é de 136 mil toneladas. Se não fôr adotada medida urgente para pôr em funcionamento a fábrica de borracha sintética da Petrobrás, prevê-se uma grande alta nos preços dos pneus, pois a produção de borracha nacional é de apenas 25 mil toneladas.

URSS-Uruguai

Nos três primeiros meses dêste ano, a Rússia comprou mercadorias uruguaias, principalmente lã, num total de 12 milhões de dólares. Nos últimos quatro anos, a União Soviética comprou ao Uruguai mercadorias num total de 57 milhões de dólares. O vapor "Zeromski", de bandeira polaca, carregou no pôrto de Montevidéu, 200 toneladas de carne para êsse país e 500 para a Tchecoslováquia. (DPA-TRP-DC)

O automóvel caro

Resposta dada pelas fábricas nacionais de autoveículos à pergunta "por que são caros os carros nacionais?": Culpa dos impostos que, em grande número, além de elevar o preço dos veículos, aumentam também o custo-de-vida. As taxas existentes oneram em cêrca de 37 por cento o preço de um automóvel.

O padre e Julião

DE UM lado, de batina prêta, o padre Melo, jovem vigário de 28 anos, já conhecido no país como um líder da Igreja Católica no sentido das reivindicações camponesas; de outro, o deputado Francisco Julião, de oratória inflamada, pai espiritual das famosas Ligas Camponesas; no meio, a confusão danada em que se transforma a Reforma Agrária em nosos país.

O padre é decidido. Seu nôvo objetivo, uma de suas batalhas contra as Ligas, simples: quer do Executivo um empréstimo de 50 milhões de cruzeiros, que se destinariam à Cooperativa de Consumo dos Servidores da Rêde Ferroviária no Nordeste, e transporte aéreo para levar mil líderes rurais ao congresso revolucionário (mas de revolução pacífica) que pretende realizar em Itabuna, no dia 10 de maio.

Mas o sr. Francisco Julião não é, parece, menos decidido. De há muito vem exercendo uma poderosa influência no meio agrário. Influência essa que já ganhou fóros de nacional, pois evoluiu de seu meio nordestino, ganhou distâncias geográficas, tomou quase que uma consciência nacional.

Enquanto isso, nas regiões atingidas mais duramente pelos fenômenos climatéricos adversos, as tentativas de auxílio em alimentos levadas a efeito pelo programa Alimentos Para a Paz, do govêrno dos Estados Unidos esbarram em dois tremendos obstáculos: a crueldade dos políticos regionais, que se apossam dos gêneros, para distribuí-los a trôco de votos, e a ausência de um critério normativo de distribuição, que garantisse a verdadeira finalidade dos alimentos, do que se pode culpar apenas a própria "Alimentos Para o Progresso" e sua tecnocracia aparentemente inoperante.

Assim, o maior foco brasileiro de agitações na área rural tem embargados até os esforços assistenciais que são tentados em favor de suas populações subnutridas e desgraçadas.

Dois líderes estão em luta para a conquista total das massas nordestinas, até agora totalmente desamparadas tanto pelo govêrno quanto pelas classes produtoras. O padre Melo e o deputado Julião. As autoridades confiam, por enquanto, apenas na sorte. Não se preocupam com o resultado. Que pode ser verde ou vermelho, nessa roleta singular.

Autos venezuelanos

A Venezuela vai entrar no mercado latino-americano de autoveículos ainda em 1962, como produtor: a previsão é de 44 mil veículos. Vão começar pelos carros de passeio.

Café mundial

De acôrdo com a quarta estimativa (de Março) do Departamento de Agricultura dos Estados Unidos (Foreign Agricultural Service) para a produção mundial do café em 1961-62, o total respectivo é de 73.000.000 de sacas, das quais 59.000.000 são de café exportável. A safra de 1961-62 é 7 por cento menor do que a de 1959-60, a qual registrou o recorde máximo, mas é maior do que tôdas as outras.

Algodão vai crescer

A produção de algodão no Brasil, que é da ordem de 500.000 t anuais, será incrementada nos próximos anos, até atingir as 650.000 t, que se prevê para 1964-65, segundo planos da JUNAL (Junta Nacional do Algodão). De outro lado, o consumo de fibra de algodão pelas fábricas nacionais, que está em tôrno de 270 mil toneladas, deverá alcançar as 300 mil em 65, o que virá colocar o Brasil em uma posição de destaque na cotonicultura e na sua indústria correlata.

CABELOS BRANCOS
JUVENTUDE ALEXANDRE
EVITA-OS, SEM TINGIR

Teuto-paraguaio

A Alemanha vai conceder ao Paraguai uma ajuda de cêrca de 3 milhões de dólares para instalações industriais pequenas e médias, destinadas à transformação de matérias-primas.

Urgência para solução do inquérito na Viação

O ministro Virgílio Távora enviou aviso ao ministro da Justiça solicitando que tenham solução, no mais urgente prazo, os processos relacionados com os órgãos do Ministério da Viação, decorrente das sindicâncias mandadas abrir pelo ex-presidente Jânio Quadros, que se encontram em revisão pelo Ministério da Justiça.

Salientou o ministro da Viação ser da "maior importância para as repartições interessadas que se encerrem as operações das irregularidades, definindo-se as responsabilidades pelos ilícitos apontados, assegurando-se ampla defesa dos indiciados" que "sòmente poderão se defender das acusações após a instauração dos processos administrativos regulares".

O sr. Virgílio Távora informou que, na sua esfera, estão tendo pleno andamento os inquéritos abertos no Serviço de Navegação da Bacia do Prata (SNBP) e sôbre irregularidades relacionadas com a reparação do navio "Rio Solimões", nos Estados Unidos.

Por outro lado, encontram-se ainda em fase de revisão pelo Ministério da Justiça, as sindicâncias sôbre a Rêde Ferroviária Federal, DNOCS, Lóide Brasileiro, Costeira e Serviço de Navegação do Pôrto do Pará (SNAPP), originárias de atos irregulares que teriam ocorrido até 31 de janeiro de 1961.

Mercados e Cotações

Câmbio livre

O mercado de câmbio livre abriu, ontem, estável e inalterado, com os bancos vendendo o dólar a Cr$ 318,00 e comprando a ..... Cr$ 310,00 e a libra a Cr$ 895,870 e a Cr$ 871,782 respectivamente. Fechou estável e inalterado.

Tabela única

Os Bancos forneceram as seguintes taxas de câmbio livre:

	Venda Cr$	Compra Cr$
Dólar	318,00	310,00
Libra	895,870	871,782
Franco francês	65,063	63,271
Franco belga	6,403	6,226
Franco suíço	73,363	71,362
Lira	0,514	0,499
Libra irlandesa	852,203	828,[illegible]
Coroa sueca	61,899	60,[illegible]
Coroa dinamarq.	44,029	42,7[illegible]
Escudo	11,226	10,[illegible]
Coroa norueg.	44,79[illegible]	43,5[illegible]
Schilling	12,482	12,01[illegible]
Peso argentino	3,771	3,[illegible]
Peso uruguaio	30,210	27,900
Marco	79,659	77,500
Florim	88,595	86,211

DOLAR CONVENIO

O Banco do Brasil cotou o dólar do Convênio do Chile, Argentina e Rússia a Cr$ 310,00 para compra e Cr$ 318,00 para venda. Nos outros convênios o dólar vigorou a Cr$ 294,50 e a Cr$ 302,50 respectivamente.

O dólar fiscal foi fixado ao preço de Cr$ 316,75.

OURO FINO

O Banco do Brasil comprava a grama de ouro-fino a Cr$ 348,8333 e vendia a Cr$ 357,8376.

Câmara Sindical

Médias cambiais fixadas em 26 de abril de 1962.

Países	Mercado Livre Cr$
América do Norte, Dólar	318,00
Alemanha, Marco	79,6[illegible]
Austria, Schilling	12,4826
Bélgica, Franco Belga	6,4026
Dinamarca, Coroa	44,0280
França, N. Franco	65,0630
Holanda, Florim	88,5320
Inglaterra, Libra	896,1247
Itália, Lira	0,5140
Portugal, Escudo	11,2266
Suécia, Coroa	61,9470
Suíça, Franco	73,3370
Uruguai, Peso	[illegible]

Países	Mercado Moedas
América do Norte, Dólar	318,00
Alemanha, Marco	79,6879
Argentina, Peso	3,85
Chile, Peso	0,28
Espanha, Peseta	5,33
França, Franco	0,63
França, N. Franco	63,10
Inglaterra, Libra	[illegible]
Itália, Lira	0,5203
Paraguai, Guarani	2,60
Peru, Sol	12,00
Portugal, Escudo	[illegible]
Suécia, Coroa	60,00
Suíça, Franco	[illegible]
Uruguai, Peso	28,50
Venezuela, Bolívar	70,00

Bôlsa de Valores

A Bôlsa de Valores funcionou ontem sem maior atividade, não ocorrendo negócios de importância nos papéis em movimento. Cotações estáveis e inalteradas nos papéis [illegible] do Reaparelhamento Econômico [illegible] de Guerra Grau II [illegible] da União [illegible] bancárias. Em ações de companhias registrou-se [illegible] no valor de Cr$ 42.790.920,30. A Bôlsa [illegible] negociadas em Bôlsa, [illegible] Cr$ 79.719.723,00. Vendeu-se letras de câmbio das Companhias Finco, Credisan, Crefinan e Igesa S.A., no valor de Cr$ 67.822.476,50, como se vê a seguir.

Vendas de ontem

Unidas: Cr$

7 Emp. Nacional (O. Pôrto) ... 780,00
149 D. Emis. - Port. ... 820,00
10 Idem - Antiga ... 790,00
14 Idem - e/8 Sem. ... 930,00
2200 Banco Ind. Com. ... 820,00
[illegible]

38 Idem ... 935,00
2 Idem ... 938,00
100 Idem ... 940,00
300 Banco do Estado da Guanabara ... 600,00

L. DE IMPORTAÇÃO:
Banco do Brasil S/A

Cr$ 1.000.000 - 11/9/62	91,30
Cr$ 15.199.000 - 13/9/62	91,20
Cr$ 5.809.000 - 22/9/62	91,50
Cr$ 10.000.000 - 23/8/62	91,30

L. DE CAMBIO:

Credisan S/A	
Cr$ 20.000.000 - 183 dias	87,80
Cr$ 2.000.000 - 243 dias	83,80
Cr$ 2.000.000 - 274 dias	81,73
Cr$ 2.000.000 - 305 dias	79,67
Cr$ 2.000.000 - 334 dias	77,80
Cr$ 2.000.000 - 364 dias	75,73
Crefinan S/A	
Cr$ 3.000.000 - 210 dias	86,58
Cr$ 4.300.000 - 240 dias	84,67
Cr$ 2.000.000 - 270 dias	82,75
Cr$ 2.000.000 - 300 dias	80,84
Cr$ 1.100.000 - 330 dias	78,92
Cr$ 1.000.000 - 360 dias	77,00
Cr$ 1.000.000 - 390 dias	75,09
Cr$ 1.000.000 - 420 dias	73,17
Cr$ 1.000.000 - 450 dias	71,25
Cr$ 1.000.000 - 480 dias	69,34
Cr$ 1.000.000 - 510 dias	67,42
Cr$ 1.000.000 - 540 dias	65,50
Finco S/A	
Cr$ 350.000 - 239 dias	84,731
Cr$ 50.000 - 344 dias	84,411
Cr$ 400.000 - 249 dias	84,002
Cr$ 100.000 - 256 dias	83,581
Cr$ 50.000 - 262 dias	83,261
Cr$ 200.000 - 266 dias	83,006
Cr$ 200.000 - 275 dias	81,089
Igesa S/A	
Cr$ 5.000.000 - 360 dias	76,000

Café

O mercado de café disponível esteve ainda ontem, bem colocado e firme, porém, sem alteração na base. O tipo foi mantido à base de Cr$ 510,00 por 10 quilos e inalterados os demais tipos. Vendas fechou inalterado.

O movimento verificado foi o seguinte: Entradas 11.676 sacas, sendo 2.160 pela Leopoldina; 500 pela Marítima e 9.016 pela estrada de rodagem. Embarques 18.271 sacas. Existência 526.450 sacas. [illegible] embarques 33.318 sacas.

COTAÇÕES POR 10 QUILOS

	Cr$
Tipo 2	560,00
Tipo 3	550,00
Tipo 4	540,00
Tipo 5	530,00
Tipo 6	520,00
Tipo 7	510,00

Pauta — E. de Minas — Café comum, tipo 7, Cr$ 51,00. Idem fino, Cr$ 96,85 — E. do Rio — Café comum Cr$ 48,00.

Cafés b/disc. ... Cr$ 89,00
Cafés finos ... Cr$ 96,35

IMPOSTO DE SELO-DRM

Café - Rio ... Cr$ 44,88
Café - est. Santos ... Cr$ 59,16

Açúcar

O mercado de açúcar funcionou ontem firme e sem alteração na tabela de preços. Entradas não houve. Saídas 10.000 sacos. Existência 89.742 sacos.

COTAÇÕES POR 60 QUILOS

Cristal ... Cr$ 1.542,00
Mascavinho ... Cr$ 1.495,00

Algodão

O mercado de algodão em rama funcionou ontem firme e com as cotações inalteradas. Entradas não houve. Saídas 200 fardos. Existência 38.844 fardos.

COTAÇÕES POR 10 QUILOS

Entradas	Próxima Cr$	Futura Cr$
Fibra longa		
Seridó tipo 3-4	2.200,00	2.350,00
Fibra média		
Sertões tipo 3-4	2.000,00	2.050,00
Sertões tipo 5	1.900,00	2.030,00
Tipo 8		300,00
Fibra curta		
Matas tipo 3	1.850,00	1.900,00
Paulista, tipo 5	1.900,00	1.950,00

Recorde em março:

Produzidos mais carros de passeio e menos caminhões

O Grupo Executivo da Indústria Automobilística acaba de reunir todos os dados referentes à produção nacional de veículos em março passado, tendo confirmado as perspectivas de um nôvo recorde de produção. No mês passado, foram fabricados 14.128 unidades, superando, assim, pela primeira vez, o teto de 13.790 veículos lançados no mercado em março de 1960.

Entretanto, o estudo comparativo dos resultados de março passado, em relação aos dois meses anteriores, indica que permanece uma tendência na conjuntura de expansão da produção dos veículos de luxo, em contraste com a constante retração da produção de unidade de carga, especialmente as pesadas.

GLOBAL PROGREDIU

O primeiro trimestre de 1962 mostrou que a retração do mercado de oferta das unidades de carga foi amplamente compensada pelas atividades da indústria quanto aos demais tipos. O global dos três primeiros meses do ano registram as seguintes cifras crescentes: janeiro, 10.802 unidades fevereiro, ... 13.365 unidades; março, 14.128 unidades.

CAMINHÕES PESADOS

Parceladamente, quanto aos tipos produzidos, o trimestre resultou da seguinte forma para os veículos de carga: caminhões pesados e ônibus — em janeiro foram produzidas 477 unidades, em fevereiro, 405 e em março, apenas, 376. Segundo opiniões de técnicos do GEIA, o mercado de oferta dêsses tipos continua em seu processo de reajuste ao mercado comprador que sofre da limitação do crédito, apesar de ser considerável a necessidade dêsses veículos para o sistema de transporte rodoviário do país.

TAMBÉM EM BAIXA

Os caminhões médios foram produzidos em janeiro num total de 9.060 unidades. Já em fevereiro a queda na fabricação foi acentuada, passando para, apenas, 1.877 unidades. Em março último, deu-se uma pequena recuperação, atingindo o total do mês a 2.145 unidades.

As camionetas de carga e de passageiros por se classificarem intermediàriamente, como veículos de uso pessoal, já indicaram no final do trimestre o resultado de uma modesta recuperação e de preços mais razoáveis registrada no decorrer do período. Em janeiro, foram lançadas no mercado 2.977 unidades, em fevereiro, 3.704 e, em março, 3.950 unidades.

UTILITARIOS ACOMPANHARAM

Os modelos classificados como utilitários apresentaram o seguinte panorama: em janeiro, 1756 unidades, em fevereiro, 1.575 e, em março, 1.626.

AUTOMOVEIS

O setor da indústria automobilística que continua registrando maior índice de expansão de mês para mês é o de automóveis de passeio. Em março passado, sua cifra de produção, dentro da categoria, foi também um recorde, com 6.031 unidades. Em janeiro o total alcançou a 3.532 e, em fevereiro, a 5.804.

PERSPECTIVA

Segundo as mais recentes estimativas, baseadas nas primeiras cifras disponíveis para o mês de abril dêste ano, o global da produção deverá se aproximar a 15 mil unidades, sendo que, ainda, a sustentação desta cifra deverá ser mantida pelas unidades de passeio que continuam rtgistrando maior procura que oferta no mercado nacional.

Autos nos EUA: menor participação européia

NOVA IORQUE — Foi inaugurada, no "Coliseum" de Nova Iorque, a exposição anual internacional de automóveis, que inclui ampla representação de carros europeus. No entanto, industriais de Detroit (a capital estadunidense dos fabricantes de autoveículos), que há dois anos estavam visìvelmente preocupados pela concorrência estrangeira, afirmaram que o perigo não existe mais.

Segundo a argumentação dos fabricantes americanos, apenas pequena quantidade de autos europeus encontrarão colocação no mercado consumidor estadunidense.

PROPORÇAO DECAI

Há três anos, um automobilista americano entre 10 comprava um carro estrangeiro: no ano passado, a proporção era de um entre 16, e êste ano baixará para um entre vinte. As vendas de carros estrangeiros alcançaram seu ponto máximo em 1959, com 614.000 unidades, e no ano passado desceram a 379.000. Reina a certeza em Detroit de que êste ano, seu número baixará para 300.000.

MAIS AMERICANOS

Em contraste com êste declínio, as vendas de carros americanos registram considerável aumento sôbre o ano passado, e pensa-se em Detroit que a importância anual poderá ser superior a seis milhões de carros. Nestes dias registrou-se um nôvo aumento da produção automobilística de Detroit, com ... 144.000 unidades, e prevê-se que a produção do inteiro mês de abril será de 610.000 automóveis. Isto representaria um recorde não alcançado desde 1955, e um aumento de 36 por cento sôbre abril de 1961.

DESILUSÕES

Os importadores de carros estrangeiros tiveram nos últimos dias duas desilusões: a revogação do aumento do preço do aço e a decisão da Ford de adiar a produção do anunciado carro utilitário.

O aumento do preço do aço teria beneficiado os automóveis estrangeiros pelo previsto aumento do preço dos carros americanos; quanto à pequena Ford ela teria, de um lado, feito concorrências às pequenas viaturas européias, mas, na opinião dos importadores, tal fato seria mais que compensado pela moda e popularidade que teria ganho a inteira classe dos carros utilitários, que constituem a grande maioria das importações estrangeiras. O mesmo fato que a Ford tenha resolvido suspender o lançamento de seu pequeno carro, cujos planos estavam em bom andamento, mostra que a grande Casa de Detroit não alimenta confiança quanto às perspectivas para os pequenos automóveis de tipo europeu.

V W VENDE MAIS

U único carro estrangeiro que continua sua vigorosa expansão é o Valkswagen alemão, que sòzinho absorve quase a metade das vendas de carros estrangeiros. A Fiat sofreu um deficit nos meses de janeiro e fevereiro, correspondente a 11 por cento nos registros, porém os dirigentes afirmam ter a certeza de que fecharão o ano com um aumento.

E' REFLEXO

A menor popularidade dos carros europeus parece devida em grande parte à recuperação econômica dos Estados Unidos, que leva os americanos a preferir novamente os carros mais caros, porém mais confortáveis e vistosos; além disso a deficiência dos serviços de reparação e peças para os carros estrangeiros acabou desencorajando muitos dos compradores originais. (ANSA — Especial para o DC).

Produção nacional de não ferrosos

A produção brasileira de alguns metais não-ferrosos vem crescendo satisfatòriamente; outros metais, porém, carecem de ação político-econômica, privada ou governamental, para o adequado suprimento de origem interna.

No caso do alumínio, segundo salienta Conjuntura Econômica, êsse crescimento pode ser considerado espetacular, pois passou de 1.664 t em 1955 para 18.098 t em 1959, embora o aumento da produção entre êsse ano e 1960 fôsse quase nulo, porquanto atingiu a 18.175 t. E' que quando o aumento da produção decorre da instalação de novas indústrias ou de ampliações, o seu volume é, quase sempre, fortemente acrescido. No caso dos dados de 1959 e 1960 é visível, ao contrário dos anos anteriores, que não houve instalação de novas unidades industriais nem ampliação das mesmas.

ESTANHO

A produção de estanho vem se mantendo em tôrno de 1,2 a 1,5 mil t/ano; apenas em 1958 seu volume atingiu a um nível mais alto: 1,8 mil t/ano.

CHUMBO

A produção de chumbo, no entanto, vem crescendo a partir de 1958, tendo passado de 4,3 mil t/ano nesse ano para, aproximadamente, 10 mil t/ano em 1960.

TERESÓPOLIS
Vendem-se lindos sítios com muita água, em local belíssimo e de grande valorização. Preços excepcionais, financiados em 100 meses sem juros. Plantas e outros detalhes na Av. Presidente Vargas, 534, 2.° and. Telefones: 23-8976 ou 43-3328.

ESTAMOS VENDENDO A CRÉDITO!
Guarujá Modas
RUA DO CATETE, 242

Aviso aos consumidores de energia
Para expansão e melhoramentos da rêde de distribuição de energia elétrica e segurança do pessoal que realiza êsses serviços, torna-se indispensável interromper o fornecimento de eletricidade nos seguintes logradouros:
AMANHA
2/5/1962 (QUARTA-FEIRA)
ZONA SUL
(Período de 8,30 às 17 horas)
LEBLON
RUA: Aperana; Avenidas: Niemêier (até os ns. 121 e 174); Visconde de Albuquerque; Estrada: do Vidigal (entre os ns. 295 e 701).
DEPOIS DE AMANHA
3/5/1962 (QUINTA-FEIRA)
SUBURBIOS DA CENTRAL
(Período de 9 às 16 horas)
REALENGO-PADRE MIGUEL
RUAS: "A", "B", Baião Parente, Curitiba, General Barreto Viana, General Gomes de Castro, General Jaques Ouriques, General José Faustino, Guaiacá, "H", Marechal Falcão da Frota, Marechal Marciano, "P", Perepebu, Toulou, Uberlândia; Estrada: Agua Branca.
RIO LIGHT S. A.
SERVIÇOS DE ELETRICIDADE E CARRIS

RAIO-X
Dr. Victor Côrtes
Exames radiológicos em residências
TOMOGRAFIAS
Diàriamente das 8 às 11 e das 14 às 17 horas
RUA ARAÚJO PÔRTO ALEGRE, 70
9.° andar — Tel.: 22-5330

VIAÇÃO REAL MINEIRA DE ÔNIBUS LTDA.
AVENIDA VENEZUELA, 27 — S/ 224
TEL.: 43-1662
RIO—TEÓFILO OTÔNI (MG)
DIARIAMENTE:
Saída Rio de Janeiro às 16,30
Saída Teófilo Otôni às 12,30
Vendas de Passagens — Praça Mauá — Guichet, 32
TEL.: 23-9113 — R. 2

Exposição da carne: encerrada

Depois de sete dias consecutivos de funcionamento, encerrou-se, em São Paulo, a exposição do I Salão Nacional da Indústria da Carne, que estêve aberto à visitação pública no recinto da Exposição-Feira de Zebu e Outras Raças de Corte.

O êxito da mostra já levou autoridades e industriais a pensarem em tornar anual o "Salão" cuja principal finalidade foi a de promover um melhor entrosamento entre indústria, comércio e público consumidor dos produtos da pecuária.

PARTICIPAÇÃO

Para sua organização, o "Salão" contou com o apoio do Departamento Nacional de Produção Animal do Departamento de Inspeção de Produtos de Origem Animal do Ministério da Agricultura e com a colaboração dos frigoríficos filiados no Sindicato da Indústria do Frio no Estado de São Paulo.

Ésses últimos foram as Indústrias Reunidas Francisco Matarazzo e os Frigoríficos T. Maia, Cruzeiro, Eder, Anglo, Swift, Armour, Wilson e Mouran.

MOSTRA

Além de quadros, gráficos e estatísticas, a mostra exibiu, ainda em larga escala, todos os subprodutos que, através da industrialização se obtém do boi. Foram igualmente expostos, diàriamente, carcassas de carne verde e os cortes do produto mais comumente colocados à disposição dos consumidores.

Nessa fase, foram feitas demonstrações de cortes e dadas recomendações sôbre o melhor aproveitamento do conteúdo protéico dos diferentes tipos de carne.

GUANABARA AUTO ÔNIBUS S.A.
ASSEMBLÉIA GERAL ORDINÁRIA
São convidados os srs. acionistas da Guanabara Auto Ônibus S. A., a reunirem-se na sede, na Rua da Coragem, 40, dia 30 de abril corrente, às 10 horas, a fim de deliberarem sôbre o Relatório da Diretoria, Parecer do Conselho Fiscal, Balanço e Contas de 1961, elegerem o Conselho Fiscal e a nova Diretoria.
Rio de Janeiro, 8 de abril de 1962
JOSÉ ALVES PIMENTA
Diretor

VANTAJOSA PARA O BRASIL A IMPORTAÇÃO DE GÁS LIQUEFEITO

Economia de US$ 4.41 em cada tonelada métrica do produto 50 por cento de fretes para a Frota Nacional de Petroleiros — Detalhe da operação recentemente firmada — O Cartel Internacional de Petróleo

Quinhentas mil toneladas de gás liquefeito de petróleo (G.L.P.) da Argentina, serão adquiridas pela PETROBRÁS, em cinco anos, consoante contrato, firmado com a «FAROS S/A», mandatária da emprêsa estatal argentina, «Gaz del Estado» e com a interveniência da própria «Gaz del Estado». A assinatura do contrato teve a presença do ministro plenipotenciário e do conselheiro comercial daquele país, no Brasil.

Segundo as cláusulas do documento firmado, o gás argentino será importado com uma diferença de US$ 4.41 a favor da PETROBRÁS. Além disso, o transporte do mesmo gás será feito, em 50% (cinqüenta por cento) pela FRONAPE; e a FAROS S/A ficou obrigada a importar produtos industrializados brasileiros de igual valor ao do seu gás exportado

A OPERAÇAO

Para maiores esclarecimentos, a ASSESSORIA DE RELAÇÕES PÚBLICAS DA PETROBRÁS (Arpub) divulga, a seguir com maiores detalhes, os pontos básicos da referida transação:

1.° — O Conselho Nacional do Petróleo, no uso das suas atribuições determinou que a PETROBRÁS adquirisse 500 mil toneladas de G.L.P., em cinco anos, à emprêsa autorizada pela «Gaz del Estado», órgão estatal argentino, mediante obrigação da emprêsa indicada comprar produtos industrializados brasileiros. Essa emprêsa é a «FAROS S/A».

2.° — O C.N.P. admitiu como preço do G.L.P. nessa transação. US$ 70,00 CIF, por tonelada; e não impôs a obrigatoriedade de 50% do frete caber a PETROBRÁS. Tal transação, já nessas condições, era considerada conveniente para o Brasil, porque, até então, comprávamos o G.L.P. a «Mundo Gás» (subsidiária de uma gigantesca «Corporation» internacional, na Venezuela) a ... US$ 72,41 CIF a tonelada, sem qualquer contrapartida de aquisição, pela mesma, de produtos brasileiros.

3.° — Depois de demoradas negociações, a PETROBRÁS conseguiu:

a) — O preço de US$ 68,00 por tonelada, em vez de .... US$ 70,00, sendo US$ 42,50 o preço FOB (Fixado pela Gaz del Estado), para nove localidades da República Argentina, para a venda à granel (de G.L.P.), e US$ 25,50 o preço do frete.

b) — 50% de frete será feito pela FRONAPE, que obterá, assim, um lucro razoável no transporte de G.L.P. O problema do preço de frete foi detidamente estudado e aprovado pelos órgãos técnico e executivo da PETROBRÁS em matéria de transporte: — A ATRAM (Assessoria de Transportes Marítimos) e a direção da FRONAPE (Frota Nacional de Petroleiros).

c) — A FAROS comprou, para entrega e pagamento, em um ano, produto industriais brasileiros, no valor correspondente ao que compraremos de G.L.P. em cinco anos na Argentina, incluindo-se em tal valor o frete pago à PETROBRAS.

4.° — No contrato figura a cláusula expressa pela qual se estipula que se a «Gaz del Estado» baixar o preço de venda do G.L.P. (US$ 42,50), a FAROS baixará, igualmente, o preço para a PETROBRAS. (Não poderá haver aumento de preço).

5.° — A «Gaz del Estado» assinou o contrato como interveniente, tornando-se co-responsavel quanto ao fornecimento das quantidades, qualidade e preço do gás.

6.° — Sem ser na Argentina, sòmente poderíamos comprar G.L.P. na Venezuela, a poderosos trustes internacionais, ou, em muito pequena quantidade, no Uruguai, que o vende mais barato. Mas a PETROBRAS expressamente recomendou, ao C.N.P., a compra ao Uruguai de todo o gás que nos pudesse fornecer, porque a compra feita a FAROS dêsse produto sòmente nos abastecerá de 60% de nossas necessidades. (Nos outros lugares, o G.L.P. se torna mais caro, devido ao transporte).

7.° — A «Gaz del Estado» alega que o preço US$ 42,50 a tonelada é preço de custo devido às condições de transporte do G.L.P. na própria Argentina.

8.° — A afirmativa de que «Gaz del Estado» poderia vender o gás liquefeito por US$ 62,00, C.I.F. é inteiramente inexata e absolutamente fantástica. Pois o próprio Administrador Geral da «Gaz del Estado» escreveu textualmente ao presidente da PETROBRAS:

«Em nenhuma oportunidade «Gaz del Estado» concretizou a apresentação de qualquer oferta em condição CIF, pôrto brasileiro, nem está em condições de fazê-lo neste momento. «(Gaz del Estado» limita-se a vender o G.L.P. a granel, em nove localidades argentinas, por preço único).»

9.° — É inexata e fantástica a alegação de que poderíamos comprar o G.L.P. à Argentina, preço F.O.B., mais barato, porque o representante de «Gaz del Estado», expressamente, negou tal possibilidade ao presidente da PETROBRAS, afirmando tratar-se de preço oficialmente estabelecido, quer para a venda externa, quer para o consumo interno, não sendo sequer possível a interveniência daquela emprêsa num contrato com preço abaixo do oficialmente fixado.

10.° — A FAROS S/A já nos estava fornecendo G.L.P. e, em face da demora de assinarmos os contratos, enviou-nos, e ao C.N.P., uma carta, comunicando-nos o seguinte: «a emprêsa estatal argentina «Gaz del Estado», sua mandante, pelo ofício Nota GEG n.° 3.735, Expediente n.° 58.454-61, da data de 2 do corrente mês (março) informa que, se até 20 de março de 1962 não tivermos realizado a assinatura do contrato de venda de gás liquefeito argentino; a partir de primeiro de abril próximo haverá sòmente a disponibilidade de 5.000 toneladas mensais para a exportação ao Brasil». Assim, a nossa compra de G.L.P. à Argentina ficaria reduzida de 50%, tendo nós de volver a comprar o G.L.P. a uma subsidiária de um dos trustes internacionais de petróleo, por mais US$ 4.41 a tonelada, sem possibilidade de qualquer afretamento do mesmo gás e sem qualquer exportação de produtos industriais brasileiros. A PETROBRAS, porém, insistiu em 50% do frete, motivo da demora da elaboração da minuta a ser aprovada pelo C.N.P. a «FAROS» afinal, concordou conosco, e assim, apressamos a elaboração dos contratos, aprovados pelo C.N.P.

Nessas condições, a não assinatura do contrato com a Argentina implicaria necessàriamente em comprarmos o G.L.P. por mais US$ 4.41, por tonelada, a poderosas emprêsas internacionais que vêm dominando o mercado mundial, e sem que essas se obrigassem a comprar, em igual importância, produtos manufaturados brasileiros. Além disso, o frete seria exclusivo de tais emprêsas, não dando margem a que a PETROBRAS realizasse um lucro razoável, através da FROTA NACIONAL DE PETROLEIROS.

Seria fazer o jôgo dos trustes internacionais que não querem perder o mercado de G.L.P. e de petróleo no Brasil; seria combater a expansão industrial brasileira e favorecer o desemprêgo.

Ainda mais: A PETROBRAS dará sempre prioridade a compras no exterior, seja qual fôr o país que ofereça as respectivas vendas, que, sem aumento de preços, forem feitas mediante contratos simultâneos de exportação de produtos nacionais, industriais ou sem mercado externo, de modo a estimular a expansão econômica do Brasil e a constribuir para a melhoria de seu balanço de pagamentos.

A PETROBRÁS tem consciência da fôrça do cartel internacional do petróleo; do poder econômico dos interêsses anti-nacionais prejudicados com a defesa dos mais legítimos interêsses brasileiros.

Entretanto, sejam quais forem as campanhas a serviço de poderosos grupos econômicos, em detrimento da Segurança Nacional e dos grandes objetivos da Pátria brasileira, a PETROBRÁS lutará sempre pela libertação econômica do Brasil.

Os Bouzon recebem hoje à tarde

Nos Clubes
Nelson Jorge

HOJE à noite, o sr. e sra. João Bouzon (êle é o presidente do Conselho Deliberativo do Grajaú Country) estarão recebendo seu vasto círculos de amizades, a fim de inaugurar a sua nova e suntuosa residência com um coquetel, seguido de almôço, a partir das 13 horas. A nova residência dos Bouzon é uma verdadeira obra-prima de engenharia do arquiteto Burlamaqui, que foi considerado um dos dez melhores do mundo em recente concurso para a construção do edifício Petgeol, em Buenos Aires.

Exposição Soviética

RECEBI: O embaixador extraordinário e plenipotenciário da União das Repúblicas Socialistas Soviéticas, Ilia S. Tchrnyshov, tem a honra de convidar V. S. ao ato da inauguração da Exposição Industrial e Comercial Soviética, a realizar-se no pavilhão das exposições, no Campo de São Cristóvão, dia 3 de maio de 1962, às 15 horas. Grato.

Clube Municipal

O CLUBE Municipal oferecerá esta noite, aos seus associados uma movimentada reunião dançante, a partir das 21 horas, com o conjunto Pan-American. O traje será passeio.

Grajaú Country

FOI dos melhores o "show" que a diretoria do Grajaú Country ofereceu aos seus associados, na última sexta-feira, como os artistas Osvaldo Elias, Gerdal dos Santos, Nora Nei e Jorge Goulart. Presentes e aplaudindo os srs. Francelísio Leal, Abel Martins, Nélson Fernandes, sr. e sra. Jorge Guilherme, sr. e sra. Osvaldo Ataíde (deverá ser a nova diretora do Departamento Feminino), sr. Fernando Carlos de Andrade, sr. Osvaldo Zimer e muitos outros.

Social Ramos

FOI das mais bonitas e recepção que a diretoria do Social Ramos, tendo à frente o sr. e sra. Adriano Rodrigues, ofereceram a convidados e associados para comemorar o 14.º aniversário de fundação. As mais belas jovens da ZN compareceram dando um toque extremamente elegante ao clube que tem um dos mais belos salões do Rio. Apenas não gostamos do excesso de discursos, tão comum em qualquer solenidade em clubes da cidade. Em festas dançantes quanto menos discursos melhor. No mais, uma festa perfeita, pois o sr. e sra. Adriano Rodrigues são um dos casais que melhor recebem.

Minerva & Niver

O MINERVA comemorou o seu 16.º aniversário de fundação com uma bonita festa, sob os acordes do conjunto de Steve Bernard, que contou com a presença dos casais Osvaldo José Fernandes (êle eufórico com o sucesso da festa), Armindo Ferreira da Mota, Virgílio Osório, Mário Abade, Nélson Bosk, Alacrino Pedro Batista e Jaime Rosa. A bonita srta. Tiana Maria Cipriano recebeu a faixa de "Miss Minerva" das mãos da srta. Vera Lúcia Ferreira. Aliás, a festa estava repleta de jovens elegantes e bonitas e anotamos entre outras as srtas. Maria José Climaco, Tânia Garrido, Adélia Formigani, Norma Pereira, Teresinha Broem, Marlene Magalhães, Alba Sena e muitas outras.

"Niver"

AMANHÃ, o sr. e sra. Antônio Ferreira vão receber em sua residência, para um jantar, a fim de comemorar o aniversário do aniversário. Este colunista se associa às manifestações de júbilo pela data tão simpática.

Melo recebe Stone

PARA homenagear o sr. Harry Stone, o Melo Tênis Clube programou, sábado último, uma magnífica festa em sua sede social, durante a qual o sr. Stone recebeu das mãos do presidente Álvaro da Costa Melo o título de sócio honorário. Inúmeras figuras do "café-society" compareceram e a nota de destaque foi dada pelos artistas Jecé Valadão e Norman Benguel, que distribuíram, nessa noite, dezenas de autógrafos para os associados do clube de Vicente de Carvalho. No balcão reservado para os convidados e o homenageado pudemos anotar: d. Jayme de Mora Y Aragon e sua loura noiva, Martie Olsen; secretário da Agricultura, Danilo Nunes; sr. Fernando de Carvalho, atriz Odete Lara e o sr. Jomar Pereira da Silva (nôvo "love" de uma embaixatriz). O ator Walter Chiari, que havia chegado acompanhado de duas bonitas louras, na comitiva do sr. Harry Stone, parece que se perdeu e desapareceu, deixando o casal Stone bastante transtornado.

Rápidas

A MORENA Sônia Regina Soares da Rocha iniciando um romance com o fotógrafo Evandro Teixeira, do "Mundo Ilustrado". • A orquestra "Alegria de Espanha" é uma tristeza. Até um dançarino caiu no dançar um tango, tocado pela orquestra em pauta, no último sábado, na A. A. Tijuca. • Roberto Santos resolveu fazer promoção de um secretário do presidente do IAPM. • Muita gente circulando nos clubes com a aproximação das eleições. A única finalidade é conseguir votos em outubro. • Foi um sucesso a festa realizada na Associação Atlética Tijuca, exceção feita, é lógico, à orquestra. • E os sócios do Vasco continuam esperando pela revolução social prometida pela "velha guarda". • Por hoje é só. Ela foi a coisa mais linda da Atlética Tijuca.

Colette Renard inaugura a temporada do Copa

Considerada, hoje, uma das melhores intérpretes da canção francesa, Colette Renard, que também se tornou conhecida e famosa por ter sido a criadora da personagem principal, da comédia musicada "Irma la Douce", mantida em cartaz por quatro anos seguidos, em Paris, no Teatro Gramont, foi contratada pelo Copacabana- Palace, para inaugurar a temporada de inverno de 1962 e que terá lugar na quinta-feira, dia 10 de maio, no Golden Room do referido Hotel. Colette Renard virá ao Brasil acompanhada do famoso compositor e pianista Raymonde Legrand e ainda por um acordeonista e guitarrista. Além da temporada no Copa, Colette Renard exibir-se-á em recitais em teatros, no Rio e em São Paulo, bem como nas emissoras de televisão de ambas as cidades.

Registro

Aniversários

FAZEM ANOS HOJE

SENHORES:

Engenheiro Gérsino Ferreira; Eugênio Marcelo Taylor; Casemiro Mendonça; Avelino Gomes de Castro; Arlindo Moniz da Silva; João da Costa Gonçalves; professor Toledo Neto; professor Álvaro Pais de Barros; Jaime Custódio da Silva; Mário de Sousa Reis; Reinaldo de Almeida; Felipe Santiago da Costa; Adelino Serra e José Ricardo dos Santos.

SENHORAS:

Maria Aparecida Amaral Dias; Dolores de Paiva Martins; Iolanda de Almeida Passos; Ina Ribeiro Dantas; Dagmar de Sousa Oliveira; Lígia Fernandes de Oliveira; Hercília Laranjeira Tourinho; Ilka Carvalho Pareto; América Ramos e Vânia da Rocha.

MENINOS

Completa anos hoje o menino Sérgio Ricardo, filho do casal Israel e Sueli Ismerio.

— Fêz anos, ontem, o sr. Nataniel Gomes Freire.

Nascimentos

Elena Maria — filha do casal Felipe Toderna Júnior-Lígia Ramos Toderna.

Batizados

Será batizado, hoje, às 9 horas, na Igreja do Bom Jesus da Penha, o menino Hilter, filho do casal Hilter Marques-Cleonice de Abreu Marques. Na mesma data, aniversaria o pai do menor e receberá os cumprimentos na rua 30 de maio 70, às 20 horas.

Casamentos

Ruth Buchmann-Arnaldo Niskier — Com a senhorita Ruth Buchmann, filha da viúva Salomão Buchmann, casa-se depois de amanhã o nosso colega de imprensa Arnaldo Niskier, de "Manchete" e "Fatos e Fotos", filho do sr. e sra. Marcos Niskier. A cerimônia religiosa será efetuada às 19.30 horas, no Templo Israelita, rua Tenente Possolo 8, onde os noivos receberão cumprimentos.

Merenice Evangelista-Válter Passini — Realiza-se em São Paulo, dia 9 de junho, com cerimônia religiosa marcada para 18 horas, na Igreja Imaculada Conceição, Av. Brigadeiro Luís Antônio, o casamento da senhorinha Merenice Evangelista, filha do sr. Domingos Evangelista e da sra. Ermelinda Santos, com o sr. Válter Passini, diretor-associado de emprêsa imobiliária paulista. O ato civil será efetuado na véspera, dia 8.

Srta. Dulce Alves-sr. Gabriel do Nascimento — Realizou-se sábado o casamento da senhorita Dulce Alves, nossa colega de imprensa, com o sr. Gabriel do Nascimento, desenhista publicitário. Os noivos receberam os cumprimentos de parentes e amigos na residência dos pais da noiva, o casal Cândido-Alice Alves.

Conferências

Convidado especialmente pela ABI para realizar uma série de conferências inspiradas no tema da comunidade luso-brasileira, chegará ao Rio, em breve, o jornalista Carlos de Barros de Queirós, prestigiosa figura da imprensa e da sociedade lisboeta, continuador das tradições de seu pai, o estadista Tomás de Barros Queirós, antigo presidente do Conselho e líder republicano.

Homenagens

Completará, amanhã, 30 anos de serviço público prestado à Colônia Juliano Moreira, em Jacarepaguá, a enfermeira Eva da Cunha Machado. Os seus chefes, colegas de serviço lhe prestarão uma significativa homenagem.

"In Memoriam"

O Centro Nacional da Missa da Saudade fará celebrar, no dia 13, às 18 horas, missa comemorando tôdas as mães falecidas, na Igreja Coração de Cristo-Rei, no Méier.

Noticiário

Teatro
Paulo Francis

O OLD VIC fará a sua estréia no Municipal dia 12 de maio com a peça de Shakespeare "Noite de Reis", às 21 horas. Entre os principais intérpretes estão Vivien Leigh, John Merivale, e o diretor é Robert Helpmann; "A Dama das Camélias" dia 14 e mais "Grandes cenas" de Shakespeare no dia 16 serão as obras apresentadas; as "Grandes cenas" são: Sonho de Uma Noite de Verão (1.º ato, cena 1) Marco Antônio e Cleópatra (3 cenas); Hamlet, monólogo; Macbeth, 3 cenas; Ricardo III, ato primeiro, cena primeira (Now is the winter etc.) "A Megera Domada", ato segundo, cena primeira.

•

O próximo espetáculo do Teatro Nacional de Comédia, na sala Machado de Assis será "O Pagador de Promessas" de Dias Gomes.

•

Recebemos e agradecemos a Mr. e Mrs. J. A. Cayton o convite para a recepção dia 11 que oferece juntamente com Mr. e Mrs. R. S. Isaacson para encontrar Vivien Leigh, na Embaixada britânica.

•

Recebemos também amável carta de Mr. Cayton, do Conselho britânico prometendo enviar o texto da conferência de Toynbee em Pôrto Rico.

•

"E' do Borogodó", no Recreio, é a última revista surgida ùltimamente. No elenco May Avril que povoou de sonhos, não completamente despidos de malícia, a nossa segunda infância e princípio da adolescência.

•

A última obra de Tennessee Williams "The Night of the Iguana" que trata do culto de Onan, foi premiada pelos críticos norte-americanos. O "Time" gostou.

•

A pedido de Marta Abba, possuidora dos direitos das peças de Luigi Pirandello, a Sociedade Italiana de Autores e Editôres pediu a Vitorio Gassman para suspender as representações de "Questa sera si recita a soggetto" no Teatro Quirino de Roma. O pedido foi motivado por falta de permissão por parte de Abba para a representação.

•

O Teatro de Arena da Arquitetura está pensando em montar um original de Francisco Pereira da Silva.

"Vaudeville" musicado no Carlos Gomes

MIONE AMORIM, PEDRO CELESTINO E VALÉRIA MONTESE, são artistas que terão participação no vaudeville musicado que vem aí para ocupar o Teatro Carlos Gomes, com estréia marcada para amanhã dia 3. No grande elenco estão também Manoel Vieira, Silveirinha, Sidália Sales, Zoraia, Amadeu Celestino, Adail Viana, Rodolfo Carvalho, que aparecerão defendendo um texto farto de malícia e comicidade, sem as frases chocantes tão usadas em certos espetáculos. A produção é bossa nova e vai mostrar uma série de coisas novas. O original foi adaptado por J. Maia e Aristides De Basile.

"Debs" acertam festa de 21 de julho
Denise e João Vicente no Caiçaras

Jovem Society
Barão de Siqueira Júnior

O CASAL Antônio Vieira de Melo recebeu sábado, em seu "flat" de Rodolfo Dantas, para um "Coq" em homenagem às debutantes oficiais de 62, que estrearão em sociedade no próximo 21 de julho, no Golden Room do Copa, apresentadas por êste colunista, numa promoção do DIARIO CARIOCA, em festa beneficente.

•

ELAS: Maria Cecília Botelho de Magalhães, Elizabete Pinto Hulney, Tilde de Oliveira, Maria Isabel Silva Pereira, Angelica Maria Catarino Principe de Oliveira, Ana Maria Maksoud, Nilza Maria de Carvalho Frias, Marta Domingues Sodré, Gilda Imbuzeiro do Vale Vieira, Sandra Elizabete de Oliveira Musumeci, Sônia Maria Colares Moreira, Maria Cristina Azevedo Viana, Marília Fernandes Schetini, Heloisa Duarte Pedroza, Maria Angela P. Caldeira de Sousa, Regina Coeli Assed e Princia Maria Silva Pereira.

•

TODAS muito elegantes, foram filmadas pela Cinegráfica São Luis, equipes (A Noite, Mundo Ilustrado e Rio Magazine), entrevistadas para o Programa oficial da festa, tiveram contato com a sociedade e passaram deliciosos momentos com os anfitriões Niva e Antônio Vieira de Melo. Os detalhes acertados e bola para frente na grande jogada do ano, em estado de "white dress", que será o "Debut" Oficial no Copa.

•

SÁBADO em seu bem bolado apartamento de Botafogo, a elegante Ana Lúcia Campos de Resende, apagou 20 velinhas, em estado informal, com brôtos e superbrôtos na pista. Disseram presença: Nilza Maria Frias (deb. oficial de 62), as irmãs Dagmar e Marisia Castro e Silva, Branca Maria Duboc, Vera e Ivone Ribeiro Rezende, Solange Manso de Melo Viana, Márcia Rabelo, Alexandre Teixeira, Galileu Campos de Resende e muitos outros. Ana Lúcia Campos de Resende com seu "love" Carlos Augusto Rebelo recebiam os convidados com grande classe e "finesse". Tudo OK, como manda o figurino.

•

O JOVEM Luís Paulo de Goes recebeu um grupo de amigos, sábado à tardinha, no Caiçaras, ao ensejo de seu "niver", num "Young Party". Compareceram — Sérgio Bernardo Archer, Paulo Roberto Arroxelas, Denise de Goes, Valéria Kleber e outros. Os papais Elídia e Maurever de Goes eufóricos recebiam abraços dos inúmeros convidados.

•

O SIMPATICO Luis (Lula) Fernando Freire seguiu para Angola, a convite do govêrno português, em missão oficial de observador, devendo regressar dentro de 30 dias.

•

DENISE e João Vicente serão, dentro em breve, assíduos frequentadores do Caiçaras, pois os papais a bonita Maria Teresa e Jango Goulart, acabam de adquirir um título de sócio proprietário do Elegante Clube da Lagoa.

As bonitas "debs" oficiais de 62 Elizabete Pinto Hulney e Maria Cecília Botelho Taunay de Magalhães.

•

NO Jirau sábado passado, como sempre superlotado, estavam dançando "twist" as belezocas Patrícia Assunção, Regina Lúcia Vieira de Melo e Ana Maria Serran.

•

ASSISTINDO ao Balé Russo, na noite de estréia: Monique Duvernois, Sandra Mayrink Veiga, Eliane Pitangui e Ivone Linhares.

•

FLÁVIO Ramos, todo eufórico, pois já assumiu o comando do Au Bon Gourmet, e pretende dar ao elegante "night club" o maior gabarito possível.

Contrate casamento

Astrologia
Prof. Mirakoff

HOJE, 1-5-1962 (têrça-feira) — Propício para contratar casamento e cuidar de interêsses políticos.

ACONTECERA' HOJE AO LEITOR:

Seguem-se as possibilidades felizes ou não de hoje, com horas e números promissores, para os leitores nascidos em quaisquer dia, mês e ano nos períodos abaixo:

PARA OS NASCIDOS:

ENTRE 22 DE DEZEMBRO E 20 DE JANEIRO (Capricórnio)
Dia impróprio para os cobradores e para resoluções de negócios pendentes. 4, 12 e 15; 16, 49 e 69 (horas e números).

ENTRE 21 DE JANEIRO E 18 DE FEVEREIRO (Aquário)
Dores de cabeça, resfriados e confusão psíquica. A tarde e a noite serão auspiciosas. 2, 21 e 22; 63, 6 e 72 (horas e números).

ENTRE 19 DE FEVEREIRO E 20 DE MARÇO (Peixes)
Encontros felizes, alegria e probabilidades de lucros inesperados. A noite será agradável, com novas relações de amizade. 7, 9 e 22; 16, 15 e 30 (horas e números).

ENTRE 21 DE MARÇO E 20 DE ABRIL (Aries)
Saúde abalada, inquietude e aborrecimentos. 4, 5 e 6; 40, 56 e 60 (horas e números).

ENTRE 21 DE ABRIL E 20 DE MAIO (Touro)
Êxitos sociais e conquistas amorosas. 22, 23 e 24; 31, 32 e 33 (horas e números).

ENTRE 21 DE MAIO E 21 DE JUNHO (Gêmeos)
Movimento de simpatia dos sexos semelhantes e conquistas promissoras. 2, 9 e 11; 20, 31 e 92 (horas e números).

ENTRE 22 DE JUNHO E 22 DE JULHO (Câncer)
Favorabilidades, lucros comerciais e novas emprêsas. 19, 20 e 21; 27, 47 e 57 (horas e números).

ENTRE 23 DE JULHO E 23 DE AGÔSTO (Leão)
Grandes possibilidades, resoluções de negócios lucrativos e apoio de amigos poderosos. 13, 14 e 16; 21, 41 e 61 (horas e números).

ENTRE 24 DE AGÔSTO E 22 DE SETEMBRO (Virgem)
Negócios paralisados. Satisfação pela manhã com notícias promissoras. 10, 11 e 12; 33, 99 e 98 (horas e números).

ENTRE 23 DE SETEMBRO E 20 DE OUTUBRO (Balança)
Inquietudes e atitudes precipitadas. Concentre-se antes de agir. 15, 17 e 18; 51, 71 e 73 (horas e números).

ENTRE 21 DE OUTUBRO E 22 DE NOVEMBRO (Escorpião)
Ameaça de prejuízos em negócios impensados. 1, 10 e 12; 33, 37 e 48 (horas e números).

ENTRE 23 DE NOVEMBRO E 21 DE DEZEMBRO (Sagitário)
Boas possibilidades. Novas relações de amizade; lucros inesperados. 3, 7 e 9; 34, 33 e 44 (horas e números).

Passatempo
R. Portella

HORIZONTAIS:
1 — Mancha da fecundação do ôvo.
4 — A décima-sétima letra do alfabeto grego.
5 — Levanta, ergue.
7 — A menor porção de matéria capaz de existir em liberdade.
10 — Artigo masculino, plural.
11 — Pedra de amolar instrumentos cortantes.
12 — Atmosfera.
13 — Reduzido a rasuras.
16 — Lista, relação.
17 — Laçada.
18 — Mais tarde.

VERTICAIS:
1 — O objetivo numa partida de futebol.
2 — Bebida alcoólica açucarada.
3 — Grande.
4 — Tornar côr de rosa.
5 — Que tem asas.
7 — Maior, chefe.
8 — Competidor, rival.
9 — Angola.
14 — Os estro central do nosso sistema planetário.
15 — Doze meses.

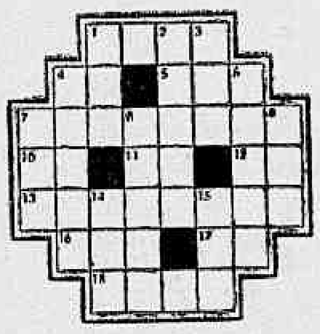

RESPOSTA DO Nº ANTERIOR
HOR.: Nova — Nocivo — Caravela — Ata — Vi — Ri — Cid — Avariada — Olaria — Azar.
VERT.: Nora — Oca — Vivo — Ave — Nativo — Olvida — Cara — Aída — Traz — Cair — Ala — Ida.

Várias

Madrugada
Mister Eco

JANE Morris Goddall, môça dos seus vinte e sete anos, loura e bela estudante de Cambridge, conseguiu um financiamento da Fundação Wilke e da Sociedade Geográfica Nacional, organizações científicas norte-americanas sediadas em Nairobi, e foi viver entre os chimpanzés, estudando-lhes hábitos e costumes. Miss Goddal teve apenas como companhia uma guia negra e passou cêrca de mil horas entre os chimpanzés. Voltou, há poucos dias, e contou aos quinhentos cientistas da Sociedade Zoológica: "Foi uma experiência maravilhosa e anseio por voltar à selva. Quanto aos chimpanzés, adoro-os, e em certo sentido, prefiro-os aos homens". Mas não explicou o certo sentido.

— • —

O AU Bon Gourmet, agora de propriedade exclusiva de Flávio Ramos, vai fechar por quinze dias para algumas reformas em sua decoração e mudança total da fachada. Flávio Ramos pretende reintegrar o Au Bon Gourmet no seu lugar de casa de alta categoria, imprimindo-lhe nova orientação e dando-lhe gênero diferente do Jirau. Mesmo porque não se compreenderia a concorrência. O nôvo Au Bon Gourmet, entre outras coisas, terá música ao vivo e em "hi-fi", combinadas, apresentadas de maneira inédita entre nós.

— • —

HÁ um movimento em curso para que se dê uma medalha de ouro a Humberto Garin, rapaz uruguaio que canta o nosso samba, grava o nosso samba, dança o nosso samba e toca o pandeiro do nosso samba. Nada haveria a opor se Humberto Garin fizesse tudo isso bem.

— • —

EM São Paulo, foi estreada uma revista à base de "strip-tease", intitulada "Tudo no Peito". Os anúncios publicados nos jornais dizem que é "uma revista que levanta o moral". A propósito, o filme "Os Cafajestes" continua a ruborizar a pudicícia pátria.

— • —

A ESTRÉIA de Collette Renard se dará no Golden-Room, mas, nas noites subsequentes, "Irma La Douce" irá cantar na buate Meia-Noite.

— • —

JOSÉ Tobias, o bom cantor nordestino a quem o Rio não deu a devida importância, parece ter encontrado finalmente a sua grande oportunidade em São Paulo. José Tobias está atuando com grande êxito no rádio e na televisão paulista e vai integrar o elenco de "Tio Sam-ba", espetáculo em montagem na capital bandeirante, com planos de correr mundo.

— • —

MIRIAM Roy, cantora que por muito tempo atuou em bares e buates cariocas, não é mais Miriam Roy. Mudou de nome e agora se chama Poliana. O padrinho de Poliana foi Paulo Pelópidas Gracindo, o criador das jambetes e das fredetes e cidadão a quem o vernáculo ainda fará justiça, pelo enriquecimento dos seus neologismos.

— • —

MARLENE Rosário andou pondo os nervos dos paulistas em polvorosa. Meteu-se num minúsculo biquini e foi tomar sol no Ibirapuera, como se estivesse no Arpoador. Parou o trânsito e obteve assim excelente e gratuita publicidade para o espetáculo "Oba!" (Já vem mulher!) do qual é "show-girl", e que tem estréia marcada para amanhã, no Teatro Record.

CARTAZ

TEATROS

TEATRO DE BOLSO (27-3122) — "General de Pijama" de Aurimar Rocha, pela sua Companhia.

•

TEATRO NACIONAL DE COMEDIA (22-6367) — "Bôca de Ouro", de Nélson Rodrigues, com Milton Morais e Beatriz Veiga.

•

TEATRO GINASTICO (42-4521) — "Castelo na Suécia", de Françoise Sagan. CTCA.

•

TEATRO DULCINA (32-5817) — "Feliz Assassinato" de Artur Watkin, com Cilo Costa e Laura Suarez.

•

TEATRO COPACABANA (57-1818) — "Você Pode Ser um Assassino", de Alfonso Paso com Susana Freire.

•

TEATRO JARDEL (27-8712) — "Tira ou Não Tira?" de José Sampaio e Jackson Ramos, com Eloína e Simplício.

•

TEATRO MESBLA (22-7622) — "Society em Baby Doll", de Henrique Pongetti, pelo Studio A.

•

TEATRO MAISON DE FRANCE (52-6878) — "Festival de Comédia", com peças de Cervantes Moliere e Martins Pena, pelo "Teatro dos 7".

•

TEATRO SANTA ROSA (47-8641) — "O Assinado", de Guilherme Figueiredo, com Milton Carneiro.

CINEMAS
LANÇAMENTOS

SÃO LUIS — "No Vale das Grandes Batalhas". (Proibido até 18 anos) com Troy Donahue e Claudette Colbert.

•

PLAZA, ASTORIA, OLINDA e MASCOTE — "Pecado de Amor". (Censura livre) com Sara Montiel.

•

BRUNI (Flamengo), REGENCIA, GUARACI, BRASILIA, SAO PEDRO, SAO JOAO (Meriti) e AZUL — "A Face Oculta". (Proibido até 18 anos) com Marlon Brando.

•

FLORIANO — "Bom Mesmo é Carnaval". (Censura livre) com Zé Trindade.

•

METRO PASSEIO, METRO COPACABANA e METRO TIJUCA — "O Rei dos Reis". (Proibido até 18 anos) com Jeffrey Hunter.

•

CARUSO, OPERA ESKYE (Tijuca), ROSARIO, MELO (Penha), SANTA HELENA e GLORIA — "Bruma Sêca". (Proibido até 10 anos) com Mário Brasini e Maria Dilnah.

•

GUANABARA — "O Covil da Morte" e "Amei um Bicheiro".

•

VITORIA — "O Maior Galanteador do Mundo". (Censura livre) com Jack Lemonn.

•

BRASILIA — "A Face Oculta".

•

MARAJÓ (Jacarepaguá) — "A Pena dos Renegados".

•

IMPERATOR — "Tarzan, o Vencedor". (Proibido até 10 anos) com Johny Weissmuller.

•

REX, LEBLON, MADRI e SANTA ALICE — "O Mundo de Noite". (Proibido até 18 anos).

•

SAO JORGE (Niterói) e SAO BENTO (Niterói) — "O Pescador da Galiléia".

•

IMPERIO, TIJUCA, SAO JOSE, FLORIANO, MARACANA, BOTAFOGO, POLITEAMA, MONTE CASTELO, MOÇA BONITA, MADUREIRA, BRAZ DE PINA e ODEON (Niterói) — "Bom Mesmo é Carnaval". (Censura livre) com Zé Trindade.

•

CINEAC — "Tarzan o Vencedor". (Proibido até 10 anos) com Johnny Weissmuller.

•

COPACABANA — "O Terror de Uma Cidade". (Proibido até 18 anos) com Dubleday Hayward.

•

ALVORADA — "Romeu e Julieta nas Trevas".

•

MARACANÃ — "Bom Mesmo é Carnaval" (Censura livre) com Zé Trindade.

•

KELLY — "Tarzan o Vencedor". (Proibido até 10 anos) com Johnny Weissmuller.

•

RIAN — "Esquina do Pecado". (Proibido até 14 anos) com John Gavin.

•

NACIONAL — "Tarzan o Vencedor". (Proibido até 10 anos) com Johnny Weissmuller.

•

FLORIDA, CINEAC, NACIONAL, FLUMINENSE, IMPERATOR, COLISEU e CAXIAS — "Tarzan o Vencedor". (Proibido até 10 anos) com Johnny Weissmuller.

•

BOTAFOGO — "Bom Mesmo é Carnaval". (Censura livre) com Zé Trindade.

•

MADUREIRA — "Bom Mesmo é Carnaval". (Censura livre) com Zé Trindade.

•

LEBLON — "O Mundo de Noite". (Proibido até 18 anos).

•

AMERICA — "O Terror de uma Cidade". (Proibido até 18 anos).

•

BRUNI (Copacabana) — "Bruma Sêca". (Proibido até 10 anos) com Mário Brasini e Maria Dilnah.

•

MONTE CASTELO — "Bom Mesmo é Carnaval". (Censura livre) com Zé Trindade.

•

PAX, RICAMAR e PALACIO (Nilópolis) — "O Rio Fúria".

•

ASTECA — "O Capitão do Rei". (Censura livre) com Jean Marais.

•

SANTA CECILIA — "Rio à Noite". (Proibido até 18 anos).

•

TIJUCA — "Bom Mesmo é Carnaval". (Censura livre) com Zé Trindade.

•

MELLO (Bonsucesso) — "O Último dos Vikings" e "O Homem do Sputnik".

•

ODEON, LEOPOLDINA, ICARAI e ALAMEDA — "O Terror de Uma Cidade". (Proibido até 18 anos) com Doubleday Hayward.

•

DURANGO — "O Pescador da Galiléia".

•

SANTA HELENA — "Rio à Noite". (Proibido até 18 anos).

•

IPANEMA — "Um Grito de Terror" e "Do Vento em Pôpa".

•

PALACIO, CARIOCA, MIRAMAR e CARIOCA — "Desafio à Corrupção". (Proibido até 14 anos) com Paul Newman.

•

GUARACI — "Face Oculta". (Proibido até 18 anos) com Marlon Brando.

•

ROXY — "Desafio à Corrupção". (Proibido até 14 anos) com Paul Newman.

•

PIRAJA — "A Tortura do Mêdo" e "Vendaval Maravilhoso".

•

POLITEAMA — "Bom Mesmo é Carnaval". (Censura livre) com Zé Trindade.

•

PRESIDENTE — "Esquina do Pecado" e "Chico Viola Não Morreu".

DC no Estado do Rio

SOCIAIS — CONTINENTINO PÔRTO

* Vedeta deu o 'show' no Alfred'es
* Governador editará livro
* Clube dos 50 fará festival

"Tempo bom para o governador": o sr. Celso Peçanha mandou editar as obras do poeta-jornalista Luís Antônio Pimentel. O vate fluminense prometeu lançar o livro numa madrugada com: uísque, poesia e música.

•

A Buate Bar Alfred'es do Hotel Avenida, em Friburgo, merece registro não só pela presença da brotolândia como também das figuras "top" da sociedade friburguense. O dr. Alfredo Mota é de fato dono das noitadas friburguenses.

•

Decididamente, estiveram no Hotel Avenida, e também dando suas esticadas no "Clube dos 50", os causídicos João Lopes Filho e Mario Fabiano Seixas.

•

Também distribuiu beleza e elegância no aristocrático "Clube dos 50", a senhorita Carmem Boy, um brôto "charmoso" e elegante. Do outro lado do salão, o jornalista Leomil Melo com uma caravana de brotos niteroienses.

•

A vedeta carioca Wilza Carla, na Buate Alfred'es, dizia para um grupo de pessoas da sociedade friburguense: "Fiquei noiva e o presente do meu futuro espôso será uma temporada na Europa".

•

O promotor de Nova Friburgo, dr. Hadock Lôbo, é figura marcante na sociedade e afirmamos: trata-se de um verdadeiro "gentleman".

•

O diretor social do "Clube dos 50" é um homem de nacionalidade grega e que sabe receber a todos de forma britânica. Agradecemos o convite oficial que recebemos para a festa do dia 12, festival das flôres, com desfile de modas e penteados. Estaremos presentes.

•

Um dos principais clubes de Friburgo fica situado na Avenida Rui Barbosa. Nome: Clube do Xadrez. Presidente: o dinâmico Válter Azevedo.

•

O poeta J. G. de Araújo Jorge marcou para o dia 12, na sede do Clube do Xadrez, uma tarde de poesia dedicada às mães.

•

Sábado, dei uma esticada pela Sociedade Friburguense para assistir ao desfile das fantasias premiadas no Teatro Municipal, no Monte Líbano e no Quitandinha. Desfilaram pela passarela: Grupo dos Leões Aripônicos; Rainha dos Vampiros (Wilza Carla); Gênio da Floresta (Paulo Varelli); O Espantalho (maestro Paulo Melo); Anastácia (Madalena Santos).

•

O sr. Alvarino Bessa, proprietário do Hotel Caledônia Vally, é um dos orientadores da construção das furnas, em Friburgo. Comunicou a êste colunista que a inauguração das instalações do modernissimo restaurante será dia 16, com a presença do governador.

•

Circulou onhem pela Avenida Alberto Braunner, em companhia do jornalista Luís Pinel, o ex-diretor da Censura do atual Estado da Guanabara (na época Distrito Federal), jornalista Wilton Rocha.

•

Estêve acontecendo numa "féria elétrica", em companhia de lindos brotos, no "Clube dos 50", o cronista do jornal "A Paz", Edmo Zariffe.

•

Voltando a Friburgo, onde possui apartamento de repouso, a doce Carolina Meneses, "Miss Carol". No "Clube dos 50" foi a mais solicitada pelos maiores de 30 anos, deixando inibidos os menores de 20, que nem tiveram coragem de convidá-la para dançar. Lembrando a heroina de Theodoro Dreiser, do romance "Carolina", inclusive pelo "charme" e beleza.

O prefeito Amancio Azevedo, de Friburgo, que tem se preocupado bastante com a cidade dos cravos, completando, esta semana mais um aniversário.

Organizadores do show vão se reunir no dia 3

NITERÓI — A fim de estudar a organização geral para o desfile de Escolas-de-Samba que será realizado, no próximo dia 6, no Caio Martins, os promotores dêsse certame, Minasgás, Lustrene e Casa Neno, decidiram realizar uma reunião, com todos os dirigentes das agremiações participantes, amanhã, às 16 horas, na sede da Minaslar, na Rua Coronel Gomes Machado, 27 e 29.

ENCONTRO

Com relação as Escolas de Samba do Estado da Guanabara, os promotores resolveram que, no dia 6 de maio, aquelas agremiações deverão se concentrar na Praça Martin Afonso, com os seus integrantes uniformizados, onde serão recebidos pelo sr. Jaime Charlab, da Lustrene.

As Escolas de Samba de Niterói deverão estar no Caio Martins, no dia do desfile, às 16 horas, entrando pelo portão da Rua Presidente Backer, onde deverão se associar às suas co-irmãs do Estado vizinho.

Ficou assentado, ainda, que cada representante das agremiações de samba receberá as "senhas", que darão direito a entrada, no Caio Martins, dos sambitas. Mil e duzentas senhas serão destribuídas amanhã, na reunião para as Escolas de Samba de Niterói e São Gonçalo.

ANTIGUIDADES

COMPRAM-SE pratarias porcelanas cristais, jóias e móveis de jacarandá ou cedro. Pagamos o valor de antigüidade — CASA ANGLO-AMERICANA DE ANTIGUIDADES LTDA. Rua Gago Coutinho, 73 — Largo do Machado. Telefone: 25-0618

Comissão interdita cinemas

NITERÓI — Depois de um período de inatividade, a Comissão Permanente de Segurança e Prevenção de Acidentes da Prefeitura de Niterói fechou, na tarde de ontem, várias casas de espetáculos, por não oferecerem segurança de funcionamento, marcando o seu retôrno, que se deu na tarde de domingo. Nas suas visitas de inspeção a Comissão de Prevenção de Acidentes interditou dois cinemas: no centro da cidade, o cinema Rio Branco e em Icaraí, o cinema Grill.

RAZÕES

As duas casas de diversão visitadas e interditadas pela CPSOPA apresentavam várias irregularidades, dentre elas excesso de lotação, deficiência na parte elétrica, falta de higiene e confôrto para o público, etc.

Percorrendo as demais casas de espetáculos, a Comissão constatou pequenas irregularidades, como aconteceu nos cinemas Cassino e São Bento. Foram anotadas as faltas e os seus proprietários foram advertidos.

ELOGIOS

Além de sancionarem as casas faltosas, a Comissão não deixou de fazer referências elogiosas aos proprietários dos cinemas Central e Odeon, pelo seu perfeito funcionamento.

ASSEMBLÉIA: CPI PARA SALVAR 'VITAL BRASIL'

A instauração de uma Comissão Parlamentar de Inquérito foi solicitada ontem, na Assembléia Legislativa, pelo deputado Luís Guimarães (UDN), para apurar fatos graves ligados à vida do Instituto Vital Brasil, cuja falência está sendo anunciada pela imprensa.

Da tribuna, aquêle parlamentar insistiu em que trustes internacionais são os principais interessados em paralisar as atividades daquele instituto, conforme reconheceu, aliás, o próprio diretor do estabelecimento, sr. Mário Tinoco Filho, que denunciou uma trama contra a indústria farmacêutica brasileira.

PODERÁ FECHAR

O deputado Luís Guimarães frisou, da tribuna, que providências urgentes devem ser tomadas pelos governos do Estado e Federal no sentido de evitar o fechamento do "Vital Brasil". "A situação é grave — afirmou — e qualquer indiferença quanto ao problema terá o sentido de um crime, pois será mais um grande laboratório genuinamente brasileiro a ser sacrificado em favor dos trustes internacionais".

Acentuou o parlamentar que o objetivo dos trustes é matar totalmente a indústria farmacêutica brasileira para então dominar sem concorrência o mercado e ditar seus preços à vontade.

Leu o sr. Luís Guimarães, na ocasião, um ofício da Federação Interestadual dos Trabalhadores nas Indústria Química e Farmacêutica, louvando sua ação em defesa do "Vital Brasil".

SEM "QUORUM"

A Assembléia Legislativa não conseguiu em sua sessão de ontem, mais uma vez, o necessário "quorum" para funcionar. Nenhum projeto, em conseqüência, pôde ser apreciado, conforme aliás vem ocorrendo desde que a crise que dividiu o Legislativo foi superada.

RIODADES EM FESTA

NITERÓI — Estará em festa, hoje, o bairro de Riodades. É que será empossada a nova diretoria do Centro Pró-Melhoramentos local. Ao ato estarão presentes representantes de entidades congêneres e autoridades.

No clichê, parte do jurado que julgará Váltir Nascimento (Galo) em seguida acusado de homicídio contra o acadêmico Válter Gonçalves.

DC nas Secretarias

SAÚDE E ASSISTÊNCIA — O sr. Nélson Rocha, secretário de Saúde e Assistência do Estado do Rio, viajou para o Norte do Estado, a fim de proceder à inauguração de 14 postos de assistência médica gratuita, que visa a extensão da rêde médico-sanitária em todos os distritos e vilas do interior fluminense.

— As novas unidades médicas estão localizadas nos seguintes distritos: Bom Ventura, São Domingos, Comendador Venâncio, Retiro, Itajára, Cubatão, todos do município de Itaperuna Raval, Cabuçu, Pipetinga: município de Bom Jesus; São José do Ubá, Monte Verde e São João do Paraíso: Município de Cambuci, onde na oportunidade serão reabertas as unidades sediadas nos distritos de Funil e Três Irmãos.

— Na oportunidade estará presente o chefe do Executivo fluminense.

— Até o corrente ano espera o secretário de Saúde que todos os órgãos que lhe estão subordinados, possam prestar assistência médica e sanitária às populações rurais em condições que não haviam antes sido alcançadas por nenhuma administração.

EDUCAÇÃO E CULTURA — O professor Malheiros, secretário de Educação e Cultura, vem de homologar o Concurso de Ingresso ao Magistério no corrente ano, tendo na oportunidade louvado os que contribuíram para o êxito daquêle serviço.

— A bibliotecária Agar Espanha Gomes está orientando o curso de "ORGANIZAÇÃO DE BIBLIOTECAS INFANTIS", promovido pelo Departamento de Difusão Cultural, da Secretaria de Educação e Cultura.

— De acôrdo com portaria do secretário Luís Gonzaga Malheiros, tôdas as escolas do Serviço de Educação Típica Rural e Praia e que subordinadas exclusivamente àquele órgão, estão sujeitas também às visitas de inspeção dos chefes das Inspetorias de Educação.

AGRICULTURA — Fontes desta Secretaria asseveram que o govêrno fluminense está pronto para a qualquer momento manter entendimentos com os avicultores do Estado, a fim de estudarem o desenvolvimento daquela atividade.

INTERIOR E JUSTIÇA — Despacho do secretário na tarde de ontem:

Processo de 23-4-62 — de Nabor Giamantey — escrevente de Justiça do Cartório do 2º Ofício de Justiça de Nova Iguaçu. "Ratificando o parecer do sr. consultor jurídico, restituindo o processo ao sr. diretor do DP da S. A. Geral. (O parecer é favorável)".

— **MANOEL MELLO FILHO**: "concedendo 60 dias de licença para tratamento de saúde".

— **APOSTILA** — de ALCINO VIRGÍLIO DA SILVA — que passou a integrar a Tabela Numérica de Extranumerário Mensalista da Casa de Detenção, na função de Guarda de Presídio, ref. 8, conforme doc. nº 7.892 de 25 de janeiro último.

Sargento da PM no banco dos réus: crime do dia 22

NITERÓI — Sob a presidência do Juiz Aulomar Lobato da Costa, têve início, ontem, no Tribunal de Justiça de Niterói, o julgamento do sargento da Polícia Militar, Válter Nascimento («Galo»), acusado de homicídio contra o ex-líder estudantil, Válter Gonçalves, nos trágicos acontecimentos de 22 de maio de 1959, quando se registraram os episódios dos «Carreteiros». Válter, como se recorda, levou um balaço no coração, quando assistia no comício de protesto de vários vereadores, em frente à Câmara Municipal.

ACUSAÇÃO E DEFESA

Na acusação funciona o promotor público Sílvio Monteiro Duarte, que conta com a assistência do advogado Evaristo de Morais Filho. O conhecimento da defesa está entregue ao advogado Ronaldo Machado defendo o réu, apresentando a tese de negativa de autoria.

Em declarações prestadas ao DIÁRIO CARIOCA, o criminalista Ronaldo Machado declarou que "considero tudo isto um terrível êrro judiciário, e que absolverei meu constituinte. Para isso, trago para êste Tribunal provas concretas de sua inocência".

JURADOS

O corpo de jurados, que às 13 horas de ontem já se encontrava na sala de sessões, é formado por cinco homens e duas senhoras e tem a seguinte constituição: Isis de Araújo, Ortis Meneses, João Aguilar Corrêa, Sebastião Judice, Jorge Mungaiar e Teresinha Soares.

Tôda a família de Válter Gonçalves estêve presente, bem como a viúva. Os acadêmicos de Direitos (uma grande parte) também estiveram presentes. A UPE não se fêz representar.

AS TESES

Depois da leitura dos autos pelo escrivão, o juiz passou a palavra para o promotor Sílvio Monteiro Duarte, que historiou tôda a vida de Válter Gonçalves. Contou os fatos que redundaram no covarde assassinato do estudante e encerrou sua oração (durou mais de duas horas) pedindo a condenação do réu por crime de homicídio, baseando sua tese na "afirmativa de autoria". O seu auxiliar na acusação, o advogado Evaristo de Morais, fêz sua acusação baseando-se na testemunha de vista, o cabo Jeferson.

DEFESA: NEGATIVA

O advogado Ronaldo Machado procurou sob tôdas as formas e meios destruir os argumentos da acusação. Frisou que os autos estavam "completamente confusos" e que seria um crime acusar a um homem que "ninguém tem a certeza de ser o assassino do saudoso universitário". Sua oração foi tôda ela baseada em compêndios de Direito e prendeu, durante todos os instantes, a atenção dos presentes. Defendeu a tese da negativa do homicídio.

Reforma bancária no sentido de proteger o capital do RJ

NITERÓI — A posição a ser fixada diante da questão da Reforma Bancária, pelos representantes fluminenses no Congresso, **deverá ser no sentido da proteção aos capitais oriundos dos Estados, com preferência sôbre os que vêm de fora sem trazer efetiva contribuição para o desenvolvimento das regiões onde pretendem negociar.**

Essa posição resulta da experiência negativa da indisciplina quanto à aplicação dos recursos recolhidos nas fontes de produção, responsável pelo desvio de grandes somas de dinheiro drenadas em um Estado para aplicação em outro, com evidente prejuízo para o primeiro.

POLICIA SEVICIOU MENINA -MÔÇA: JUSTIÇA FLUMINENSE INTERVÉM

NITERÓI — O promotor Sílvio Duarte Monteiro, de Niterói, oficiará ao Secretário de Segurança Pública exigindo rigoroso inquérito para apurar sevícias policiais contra uma jovem de 16 anos que teria sido prêsa por 30 dias no xadrez, em promiscuidade com marginais e mundanas.

Produtividade industrial será ilustrada com filmes

NITERÓI — Com uma palestra do professor Paulo Pardal, serão iniciados, hoje, os cursos de «produtividade industrial», orientados pelo Centro de Produtividade da Federação das Indústrias, que deverão abranger os principais municípios industriais do Estado.

A palestra, ilustrada com filmes comprovando a prática dos métodos de produtividade nas indústrias, vai ser realizada às 17 horas, na Rua São Pedro, 29, 1.º andar, em Niterói, como homenagem ao «Dia do Trabalho».

Niterói reclama

NITERÓI — O presidente da Federação Fluminense dos Centros Pró-Melhoramentos, sr. Artur Martins Filho, em ofício ao prefeito de Niterói reclama providências urgentes para o estado deplorável de abandono em que se encontra o Cemitério de Maruí. Salienta ainda o presidente da Estidade que ossadas humanas, lixo e mato são vistos no chão do Campo-Santo, em gritante desrespeito aos sentimentos cristãos da população.

Notícias dos Municípios

CAMPOS: — O chefe do executivo fluminense, assinou mensagem de doação de 2 milhões de cruzeiros para aquisição de terreno destinado à construção da sede da Faculdade de Direito, concedendo igual importância à Federação dos Estudantes locais, para levantamento do prédio para localização da entidade estudantil campista.

-•-

ITABORAÍ: — Realizou-se neste Município o 2.º encontro Rural de 1962, reunindo diretores das Associações Rurais de Rio Bonito, Silva Jardim e Maricá, além da União Agrícola Fluminense de São Gonçalo e da Associação dos Fruticultores do Estado do Rio. A reunião teve como presidente o sr. Francelino França e foram tratados assuntos ligados à Agricultura fluminense.

-•-

TRÊS RIOS: — Autoridades municipais e representantes dêste Município na Assembléia Legislativa e na Câmara Federal iniciarão campanha a fim de ser excluído do "Plano de Economia do Govêrno da União" o corte da verba de 60 milhões de cruzeiros destinados à modificação do pátio de manobras da E. F. Central do Brasil no município.

-•-

SAQUAREMA: — Será empregada pelo Departamento de Estradas de Rodagem a verba de 6 milhões de cruzeiros, para a reconstrução da ponte do "GIRAU" e restauração de estradas que se encontram em péssimo estado de conservação.

PIRAÍ — Com a presença do sr. Mário Bahia, candidato udenista a deputado estadual, o sr. Geraldo Silva, da UDN, foi escolhido para candidato dos partidos oposicionistas locais a prefeito de Piraí, consolidando-se, assim, a Aliança Democrática Piraiense.

Participaram da reunião o presidente da UDN, sr. Manoel Alexandre de Lima; os srs. João Guimarães, pelo PSD; Tomás Luís Silveira, pelo PSP; Léo Saules, pelo PDC; Itagiba Bastos, pelo PSB; Andrelino Barbosa, pelo PTN; e Joel Ferreira, pelo MTR.

-•-

VASSOURAS — O PSD de Vassouras lançou a candidatura do sr. José Carlos de Miranda Vaz a prefeito do município e chapa completa de candidatos à Câmara Municipal.

-•-

PETRÓPOLIS — O sr. Flávio Castrioto decidiu concorrer ao cargo de prefeito de Petrópolis, pelo PSP, quando tudo indicava que tal não aconteceria, segundo o próprio candidato deu a entender.

Observadores políticos petropolitanos consideram que a atitude do sr. Flávio Castrioto poderá determinar a retirada da candidatura do deputado Murilo Cabral, a quem o ex-prefeito e novamente candidato prometera apoio.

-•-

MACAÉ — Com 9 funcionários e mais de 200 mil cruzeiros mensais de subvenção, a LBA de Macaé presta serviços à população. A presidente da entidade assistencial não comparece à sua sede há mais de 3 anos, estando os encargos da LBA macaense entregues a um administrador que, por seu turno, sòmente aparece para assinar o "ponto", procedimento igualmente seguido pelo dentista da instituição.

-•-

TRAJANO DE MORAIS — A população de Tapera, 4.º distrito de Trajano de Morais, solicita ao secretário Luís Gonzaga Malheiros a designação de professôras para o Grupo Escolar da localidade e para as escolas isoladas de Ponto do Zinco e Ponte Nova, que estão prejudicando o estudo de mais de 500 crianças.

-•-

ARARUAMA — (do correspondente Ianir Flôres) —

— Aconteceu dia 29 p.p., no Havaí Hotel, o desfile para a escolha da Rainha dos Clubes de Araruama, certame que é uma promoção do cronista Airton Guimarães. A Comissão julgadora muito acertadamente escolheu entre as 8 candidatas que desfilaram, a senhorita Maria Íris Mesquita Pedroza.

-•-

— No próximo dia 19 de maio, na matriz de Miracema, realizar-se-á o enlace matrimonial de Cilda Sardemberg e José Adriano da Silva Araújo.

-•-

— Ulisses Guimarães candidatar-se-á à vereança de Araruama para o próximo pleito.

FESTIVAL DO SAMBA E DO FOOT-BALL

ESTÁDIO CAIO MARTINS. Dia 6 de maio, às 16,30 h.

ESCOLAS DE SAMBA: campeãs do carnaval da Guanabara e de Niterói. Império Serrano, Portela, Salgueiro e o famoso Bloco Bafo da Onça.

FOOT-BALL-SHOW, com artistas da RÁDIO NACIONAL e da TV-RIO, sob o comando de CÉSAR DE ALENCAR

PRÊMIOS: Grande sorteio de prêmios "Lustrene"

Patrocinadores: CASA NENO-MINASGÁS e LUSTRENE

INGRESSOS A VENDA: CASA NENO E MINASLAR

EM BENEFÍCIO DE INSTITUIÇÕES DE CARIDADE DE NITERÓI.

Periscópio

Regressou, ontem, de Brasília, onde foi assistir o julgamento do seu registro de candidato à governador do Estado, o ministro Badger Silveira. O candidato petebista foi recepcionado, por uma verdadeira legião de fãs, na Praça Martin Afonso.

•

Com sua candidatura reforçada pela decisão do Superior Tribunal Eleitoral que não aceitou a tese de inelegibilidade levantada contra o candidato sob a alegação de que sendo irmão do saudoso Roberto Silveira não poderia ter sua candidatura registrada pelo Tribunal Eleitoral, o ministro Badger, depois de manter alguns contactos com os políticos de Niterói, vai percorrer todos os municípios do interior do Estado.

•

Na recente batalha dos servidores municipais de Nova Iguaçu, lutando por um salário melhor, o sr. Mário Guimarães foi diversas vêzes vaiado pelos «barnabés». Motivo: o sr. Mário Guimarães, representando o secretário Jorge Bedran, disse — num determinado encontro com aquêles servidores — que a greve que se processava era um movimento extremista de agitação sem finalidade.

•

Com a exoneração do sr. Paulo Parcielo, a pedido, o sr. José de Gonzaga Alarcão, titular do 1.º Distrito Policial, está respondendo pela direção do Departamento de Polícia Técnica. O sr. Paulo Parcielo teria saído por que o D.P.T. está sem recursos para funcionar plenamente.

•

A Emprêsa «Uma Publicidade», recentemente fundada pelo sr. Sílvio Araújo — conhecido homem de negócios de Niterói — iniciou suas atividades com um programa na Televisão Tupi, na sexta-feira passada. O programa é de reportagens e conta com a participação de Carlos Pallut, Válter Bruno e Renato Dantas.

•

Com o título de «Existe Polícia no Estado do Rio», a «Uma» apresentou a primeira reportagem, levando ao vídeo os delegados Amil Nei Reichard, Péricles Gonçalves, além de dois sargentos da Polícia Militar.

•

Dêsses convidados, o único que explorou a sinceridade foi o delegado Amil, abordando assuntos referente o caso de Dana Teffé. Quanto aos outros, o sr. Péricles Gonçalves falou sôbre o incêndio do «Grande Circus Norte Americano», esquecendo-se que pediu demissão da presidência do inquérito sob a alegação de que fôrças ocultas queriam fabricar incendiários o mais rápido possível.

•

Os representantes dos sargentos da Polícia Militar, srs. Geoval da Cruz e Sebastião Lopes da Luz, êsses ficaram até com médo dos refletores do estúdio da televisão. Responderam de uma maneira tal, que o perguntador ficou perplexo diante das câmeras. Motivo: antes do programa os sargentos prometeram contar tôda a verdade sôbre o caso da campanha contra os «bicheiros» e não o fizeram.

•

Entrevistado, no suplemento dominical do «Grande Jornal Fluminense», o jornalista João Batista da Costa declarou-se surpreendentemente, desinteressado pela data da realização do 2.º escrutínio da Convenção Estadual da UDN, pois está certo de que decepcionará os partidários da candidatura Miguel Couto, no conclave.

•

O deputado federal Afonso Celso Ribeiro de Castro desligou-se do PSD e ingressou no PTB, em cuja legenda tentará, novamente, uma cadeira na Câmara Federal. Em carta enviada ao almirante Amaral Peixoto o sr. Afonso Celso informou que deixava aquêle Partido por não concordar mais com a sua orientação política.

•

A decisão do sr. Afonso Celso Ribeiro de Castro deverá ser, também, imitada pelo deputado federal Saturnino Braga, cuja saída do PSD e ingresso no PTB foram anunciadas como certas.

•

Uma aliança PTB-PDC no Estado do Rio está sendo tentada nos últimos dias, por inspiração do sr. Franco Montoro, ministro do Trabalho. Caso a aliança se concretize, caberá ao PDC indicar, possivelmente, o vice de Badger Silveira.

Celso passou fim de semana inaugurando

NITERÓI — Dando cumprimento à sua promessa de que inauguraria uma obra por dia, o governador Celso Peçanha passou o sábado e domingo últimos, entregando ao povo campista vários melhoramentos ali realizados pelo seu govêrno.

LICEU

O sr. Celso Peçanha vem voltando suas atenções para todos os setores da administração pública, sem se descurar de nenhuma Secretaria. Assim é que o velho prédio do Liceu de Campos, antiga residência do Barão da Lagoa Dourada, será substituído por moderno edifício, cuja pedra fundamental foi lançada, sábado, pelo chefe do Executivo.

LUZ ELÉTRICA

Mais três localidades fluminenses foram beneficiadas com luz elétrica, pelo atual govêrno, no município de Campos: Ururaí, Guriri e Quilombo, tendo os seus moradores manifestado sua gratidão ao chefe do Executivo.

ÁGUA E ESGOTOS

Várias inaugurações foram procedidas pelo governador, no setor de água e esgotos, no domingo último, nas localidades de Parque Corrientes, Parque Tamandaré e Parque Vera Cruz-Santa Helena, todos em Campos. No mesmo dia o primeiro mandatário do Estado deu início às obras de construção da rêde de esgotos da Rua Barão de Guarus e visitou as obras do Grupo Escolar do mesmo bairro.

CASAS DO IPS

Na parte da tarde, de domingo, o sr. Celso Peçanha inspecionou as obras de construção das 173 casas populares, já em conclusão, que estão sendo construídas pelo IPS, no Bairro do Jóquei Clube, destinadas aos servidores públicos estaduais residentes em Campos.

ESTRADA TOCOS

Após pavimentar a Estrada do Açúcar, em fase de conclusão, principalmente via de escoamento da produção da mais rica região açucareira de Campos, o sr. Celso Peçanha procedeu, sábado, ao início das obras de construção da rodovia Tocos, que dá acesso a três importantes usinas.

PRESTAÇÃO DE CONTAS

Às 20 horas, do mesmo dia, em presença de cêrca de 5 mil pessoas, reunidas na Praça São Salvador, o governador fêz detalhada prestação de contas das atividades do seu govêrno, inumerando as atividades de tôdas as secretarias. No decorrer de sua fala, o chefe do Executivo solicitava que lhe fizessem perguntas sôbre qualquer assunto administrativo ou de sua vida privada, as quais respondia com segurança e conhecimento de causa. (AFI).

Secretário não quer ver Professôras: irregular

NITERÓI — O secretário de Educação e Cultura, professor Luís Gonzaga Malheiros, chamou a atenção dos chefes de Inspetorias, através de circular, para o que considera uma irregularidade: muitas professôras dirigem-se, diàriamente, ao seu Gabinete, quando hieràrquicamente deveriam se entenderem primeiramente com os seus superiores, para tratarem de assuntos de serviços ou mesmo particulares.

1.º de Maio: mensagem de Celso aos trabalhadores

NNITERÓI — Por motivo do 1.º de maio, quando se comemora o «Dia do Trabalho», o governador do Estado do Rio, sr. Celso Peçanha, dirigiu expressiva Mensagem aos trabalhadores dos campos e das cidades. Na Mensagem, aos que pelo trabalho fazem a grandeza do Brasil, tôda ela inspirada na Justiça Social, traço marcante de sua administração, diz o sr. Celso Peçanha:

"As obras econômicas, por exemplo, não apresentam conteúdo humano nem sentido social: significam mais pelos sacrifícios dos escravos que nelas verteram lágrimas, suor e sangue, dando-lhes a própria vida, do que pelo sentido que lhes pretendiam imprimir os seus planejadores sequiosos de glórias vãs. Ao contrário dessas obras, a Justiça Social é um monumento vivo, que a cada passo impõe uma vitória em favor do homem e do bem comum. Ela não sacrifica, não sufoca, não esmaga. Levanta-se límpida e serena como um baluarte inexpugnável que afugenta a tirania, extingue o cativeiro, iguala o homem na fraternidade que palpita no coração de todos os cristãos".

Alonga-se o autor do importante documento em considerações outras e conclui exortando os trabalhadores a prosseguirem na luta pelos ideais que mais dignificam o homem: a liberdade, a igualdade e a fraternidade.

Esportes — ZANILDE DE AQUINO

CLUBE PIONEIROS PERDEU INVENCIBILIDADE — Tivemos sábado, no Ginásio Caio Martins a peleja principal da terceira rodada do Campeonato Niteroiense de Futebol-de-Salão (categorias infanto-juvenil e juvenil) entre Pioneiros e IPC, com a vitória de 3x0 para o IPC, com gols de Marcelo, Samuel e Luís Carlos. O juiz foi Abílio Martins Neto, com uma boa arbitragem. Na mesa, como cronometrista, funcionou o diretor do DNFS (licenciado), Reinaldo de Carvalho. Na partida de infanto-juvenil venceu, também, o IPC pelo escore de 3x2.

•

COMPLETANDO A RODADA: na quadra do Fluminense: Universitária 2 x Fluminense N. R. 1; na partida de infanto-juvenil: Universitária 6 x Fluminense 1. E na quadra do Gragoatá: Campeão 2 x Gragoatá1; infanto-juvenil: Campeão 7 x Gragoatá 1. A próxima rodada será realizada sábado, com os seguintes jogos: IPC x A. A. Campeão, Pioneiros x Fluminnese e Universitária x Gragoatá.

•

GRAGOATÁ x C. R. ICARAÍ — Hoje, às 20 horas, na quadra do Canto do Rio, será realizada a terceira partida "melhor de três", decisão do campeonato de basquetebol juvenil.

•

II OLIMPIADA MAÇARICA — Sagrou-se campeã da Olimpíada Maçarica a bandeira vermelha e branca do C. R. Gragoatá.

•

PELO CAMPEONATO NITEROIENSE DE FUTEBOL — Resultados dos jogos da quarta rodada: Canto do Rio 2 x Peri 0; Manufatôra 3 x Cruzeiro 0 e Fonseca 3 x Marítimo 1.

•

CARLINHOS XAVIER — Está aniversariando no dia de hoje nosso colega da Rádio Difusora Fluminense, o correto locutor esportivo Carlinhos Xavier.

•

II TORNEIO DE CAMPEÕES NITERÓI E SÃO GONÇALO — Será realizada amanhã a segunda rodada do turno único, no Estádio Caio Martins: Tecnal F. C. x Viçoso Jardim F. C. e Walmap x Galvão F. C.

•

CAMPEONATO GONÇALENSE — Terá prosseguimento amanhã, no campo do Tamóio, Trindade x Estrêla Dalva e, sábado, também no Estádio da Estação, Tamóio x Carioca.

•

CAMPEONATO DE BASQUETEBOL — Foram encerradas, ontem, as inscrições para o 4.º Campeonato Fluminense de Basquetebol Juvenil, patrocinado pela Federação Fluminense de Basquetebol.

•

CAMPOS — Atuando frente ao quadro de profissionais do Madureira A. C. do Estado da Guanabara, o Municipal F. C., conseguiu um empate de 1 tento, que foi recebido pela torcida local, com sabor de vitória.

Arturo A é o grande candidato aos 20 milhões: S. Paulo

* Antigo comissário de corridas no Conselho Nacional do Turfe.
* Ofertas fabulosas para Lola Martinez e Emerson. Farwell vendido.
* Errou a Comissão de Corridas não desclassificando Amoureuse.

Pelo Miolo da Raia

Oscar Vareda

Os argentinos já ganharam duas. — E hoje tem mais. Vão completar a festa em grande estilo. — ARTURO A está aí mesmo para cumprir o seu dever. — Basta a gente esfriar a cabeça um pouco e chegar à conclusão que o jeito é ficar caladinho esperando a forra de algum dia.

Foi Lola Martinez a responsável pela alegria dos gringos no último sábado. — Naquela base do Irineu Leguizamo perdida no fundo do lote para aparecer na reta e comer o bife todo.

O velho Legui continua não se arriscando muito em participar da carreira nos primeiros metros. — Também o bicho que não tiver sobras, entra direto pelo cano.

Quanto ao movimento de apostas de hoje, vai ser qualquer coisa de sensacional. — No sábado já tivemos a amostra. — Só no páreo clássico de éguas foram vendidos mais de 20 milhões. Os recordes continuaram e uma parelha no terceiro páreo chegou a vencer só em poules para vencedor 480 mil e alguns quebrados.

Por sinal a nossa conhecida FIORELINA do Stud Ipiranga falsa parte da parelha. — Teve hemorragia e Milton Lodi foi logo anunciando que seu destino era o Haras.

Lola Martinez ganhou e na mesma hora seus proprietários receberam proposta de 50 mil dólares pela éguinha. — Os argentinos estão contando até dez para dar a resposta.

Falar em compras. — Também o sr. Roberto Seabra recebeu oferta na base de muitos milhões pelo EMERSON. — Outro que ainda não respondeu.

Já o fabuloso Farwell foi mesmo negociado para o Jóquei Clube de São Paulo pela importância de 40 milhões. — Seguirá servindo como reprodutor.

O sr. Roberto Seabra recebeu troféu durante a reunião da Organização Sul-Americana de Fomento do Puro Sangue de Corridas, que aconteceu dias atrás em São Paulo. — Foi eleito pela delegação peruana, como o maior criador sul-americano. — A ausência de Aguiar Melgaço no momento obrigou o homenageado a fazer o seu discurso de agradecimento...

— "O rapaz chegou à Comissão de Corridas chorando após o páreo. Depois assistimos ao filme e chegamos à conclusão de que êle agiu corretamente. Procurou sempre a corrida e foi tremendamente prejudicado no percurso". Palavras do sr. Edgar Pereira Braga com relação à corrida de ABARGA pilotada pelo A. Marçal, no último sábado.

BARONET, que deveria correr um clássico em São Paulo já está de volta. Veio no mesmo caminhão transporte em que foi. — Chegou lá encontrou a pista pesada e não confirmou sua presença. — Viagem perdida quando uma simples comunicação telefônica resolveria todo o problema.

Pior é que seu proprietário terá que pagar uma multa de 120 mil cruzeiros, já que o "forfait" do cavalo não foi declarado. Uma lástima e não foi à-toa a tremenda bronca que o sr. Otávio Guerreiro a respeito de...

NA BASE DO MUITÍSSIMO PARTICULAR: — O sr. Ademar da Fonseca teria sido chamado para participar dos estudos para a organização do Conselho Nacional do Turfe. — Tem inclusive possibilidades para participar da direção daquele órgão a ser criado pelo Govêrno. — Ademar da Fonseca que já foi por duas vezes comissário de corridas na Gávea, é na realidade um homem dos mais respeitados pelo seu enorme conhecimento da matéria.

Confirma-se notícia divulgada a semana passada. Pedro Gusso Filho é o nôvo treinador do Stud Seabra na sua seção de Cidade Jardim. Começa depois de amanhã.

Ontem, por volta das 15 horas, foi sacramentada a venda da revista especializada Vida Turfista. — Seu nôvo dono chama-se Alberto Fadel conhecido proprietário e também concessionário dos restaurantes do Hipódromo da Gávea.

Com absoluta certeza podemos informar que a Vida Turfista que marcou durante muito tempo sua personalidade, como órgão de primeira linha da oposição contra a atual diretoria do JCB, mudará totalmente sua linha. — Passará a ser francamente da situação.

A redação, segundo adiantou Alberto Fadel, não sofrerá muitas modificações. José Carlos de Morais será elevado a secretário. — Não deixa de ser um prêmio justo a quem já deu tanto da sua competência àquela publicação.

NA BASE DO MUITO PARTICULAR: — O sr. Renato Pacheco entregou, na manhã de ontem, uma carta de interpelação à direção de Vida Turfista inconformado com a nota publicada na última edição sôbre a baixa do seu inquérito do Hospital Veterinário.

Ainda não achamos uma razão para que a Comissão de Corridas confirmasse a vitória de Amoureuse sôbre British Glory. — Houve o prejuízo. O resultado da competição foi truncado. Por que então não houve a desclassificação?

Ouvimos várias alegações. — Uma delas é que o aprendiz ainda inexperiente não teve condição para evitar o desgarro. — Perguntamos então: — Por que tem matrícula um aprendiz que não tem possibilidades para evitar um simples desgarro de sua montaria? — A escola de aprendizes estamos cansados de saber, daria licença para um jovem nestas condições competir — Desta afirmação temos a máxima certeza, pois conhecemos o sr. Moacir de Carvalho, diretor exigente daquela Escola que seria incapaz de aprovar um menino naquelas condições. Isto sem falar nos professôres da própria Escola.

Outros afirmam que British Glory já estava batida. — Mas um motivo para o rapaz ter evitado o desgarro. A realidade é de que neste particular é que ninguém pode garantir que sem o desgarro British Glory não seria a ganhadora.

Dizem ainda que Portilho foi esperto aceitando o desgarro. Pode ter sido. Mas se êle reagiu e o partido e ganha o páreo poderia também dizer que somente aplicando Amoureuse perdera a competição.

O negócio é o seguinte: Portilho não revidou e agiu com lisura pois cumpriu certamente o seu papel. Quanto ao outro, por incompetência ou propositalmente prejudicou o adversário e quebrou ou não modificou o resultado da carreira. Só merecia um castigo: A desclassificação. — Por muitos menos outros marcadores foram trocados por esta mesma comissão.

Aqui estamos com nossa opinião. — Respeitamos a decisão da C.C. que é órgão oficial e sua palavra na matéria é lei. — Acreditamos que aconteceu um êrro honesto, o que já é um grande consôlo para quem descorreu do julgamento como nós.

Caiman tem tudo para vencer hoje na Gávea

Aparece com chance positiva na tarde de hoje na Gávea o cavalo CAIMAN. O pupilo de Artur Araujo pode ser assim apontado como o mais provável ganhador do quarto páreo de hoje.

BOM RETROSPECTO

Reaparecendo semanas atrás, CAIMAN obteve um bom terceiro para XAMETE e HAMLET em exibição que agradou em cheio, já que sofreu muitos prejuízos no início do percurso e principalmente nos metros finais, quando ficou num funil sendo seu pilôto obrigado a abandonar a luta pelo primeiro-pôsto

SEGUIU TININDO

CAIMAN seguiu na conta e hoje encontra adversários bem mais fracos do que naquela oportunidade, daí sua chance ainda maior esta tarde. Teve bom trabalho e melhor apronto, mostrando claramente que vai atuar dentro de suas melhores condições de treinamento.

INIMIGOS

Vale ainda dizer antes de lembrar os prováveis candidatos à formação da dupla, que CAIMAN tem seu rendimento em aumentado em pista de grama onde será corrido o páreo. — Mas lembramos agora que BOA VIDA melhorando sempre, GUETARY trazendo bom retrospecto na grama e VASARI que encontrou sua melhor forma agora, vencendo recentemente na Ilha, perfilando-se como os candidatos à formação da dupla já que acreditamos que CAIMAN dificilmente será derrotado.

Trabalhos anotados: hipódromo da Gávea

Estiveram em ação nos últimos matinais da Gávea, vários parelheiros anotados nas corridas de sábado e domingo próximos. Outros também estiveram em exercícios para futuros compromissos em pista de areia macia

TRABALHOS

Eis a relação dos trabalhos anotados pela reportagem:

ALBANY, J. Pedro — 1.200 .. em 80".
ALEXANDER, J. Silva — 2.040 em 146"3/5.
BRUMADO, M. Silva — 1.200 em 78"3/5.
BIZANCIO, J. Pedro — 1.200 .. em 80".
ZOADA, P. Coelho — 1.900 em 127"2/5.
GORORÓ, J. Negrello — 1.600 em 105"4/5.
ANABELA, D. Neto — 1.000 .. em 70".
LABOR, D. Moreno — 1.500 .. em 102".
GENIO, P. Labre — 1.200 em 81".
BAILARICO, M. Silva — 2.040 em 139".
BIS, I. Sousa — 1.500 em 100".
CARIRI, O. Machado — 1.400 .. em 91".
ACARÁ, M. Silva — 1.500 em 101".
TUYUTY, D. A. Silva — 1.000 em 68".
KAMAKURA, A. Ricardo — 1.600 em 103"3/5.
LORD GALO, J. Negrello — 1.300 em 87".
HUDSON, A. Barroso — 1.300 .. em 83".
TENDER, J. Corrêa — 1.500 em 100"1/5.
GELBOE', A. Ramos — 1.300 .. em 88".
BOA PINTA, C. Morgado — 1.000 em 71".
PASSION, O. Serra — 1.300 .. em 89".
HARUM-AL-RACHID, A. Ricardo — 2.040 em 142".
DOIDINHO, F. Maia — 1.200 .. em 82".
PITANGA, M. Silva — 1.400 .. em 97".
DON METRALHA, J. Corrêa — 1.300 em 98".
GUERRILHEIRO, S. Manzia — 1.300 em 90".
SAINT TROPEZ, A. Barroso — 1.600 em 109".
EPERLANO, A. Dorneles — 1.400 em 96".
MIRALUA, A. Olivares — 1.900 em 133".
LUAR DO SERTÃO, A. Olivares — 2.040 em 138".
NOUR-EL-SABAH, A. Ricardo — 1.400 em 91"3/5.
FAIRUZ, J. Fagundes — 1.300 em 87".
ALPES, D. A. Silva — 1.400 em 94"2/5.
FESTIVO, O. Machado — 1.600 em 106"3/5.
BÁCULO, F. Maia — 1.300 .... em 86"3/5.

SÃO PAULO — Será disputado esta tarde, no Hipódromo de Cidade Jardim, o G. P. "São Paulo", da atual temporada, e que oferece, agora, uma dotação fabulosa de 20 milhões de cruzeiros ao seu ganhador. O cavalo argentino ARTURO A está cotado como o grande favorito da competição mercê de suas qualidades já conhecidas de todos. Eis o campo da magna carreira do turfe bandeirante:

GRANDE PRÊMIO "SÃO PAULO" — 2.400 metros — Às 16,15 horas — Cr$ 20 milhões ao 1.º; Cr$ 6 milhões ao 2.º; Cr$ 4 milhões ao 3.º; Cr$ 2 milhões ao 4.º e Cr$ 1 milhão ao 5.º colocado.

1—1	SING SING, F. Irigoyen	6	57
2	PANTHEON, D. Garcia	2	60
2—3	MAJOR'S DILEMMA, P. Vaz	—	61
4	ATRAMO, J. Marchant	10	60
5	GABARI, L. B. Gonçalves	7	60
3—6	FLAT-FOOT, V. Pinheiro Filho	5	60
7	ORTILLE, O. Reichel	8	57
8	POMBÉ, R. Ciafardini	9	57
4—9	GRAVOCHE, J. Alves	4	67
10	SOBRESSALTO, O. Nardi	1	57
"	ARTURO A, I. Leguisamo	3	60
"	PACO VIEJO, N. Pereyra	11	57

DC-aponta

Páreos		Duplas
1.º	GRAO PRINCIPE — CAMBARA — NOTARIO	12
2.º	LORD WHISKY — ELETRICO — LEE	14
3.º	OTIGIA — DARK PEARL — GRINGOLETE	12
4.º	CAIMAN — BOA VIDA — GUETARY	14
5.º	FINELY — APERANA — BARBARA	14
6.º	ARABESCO — RUMBOSO — ROMPANTE	12
7.º	EVASION — ARLESIANA — BELATRIX	24
8.º	JABALIN — FLYON — JA VEM	12

Nossos informes para hoje na Gávea

1.º PÁREO — 1.500 METROS — CR$ 180.000,00 — ÀS 14,00 HORAS — RECORDE: 91"4/5, TIRAFOGO

Animais — Jóqueis — Pêso		Treinadores	Possibilidades	Performances	Tempo
1—1 Grão Principe, A. Ricardo	56	G. Feijó	Ficou agora como a fôrça	3º de Scoubidou — Lage	1.400 91"1/5 AU
" Jeiju, S. Cruz	56	A. Feijó	Ajuda apenas regular. Muito manhoso	8º " Scoubidou — Lage	1.400 91"1/5 AU
2—2 Cambara, J. Fagundes	56	G. D. Silva	Estréia com muita "chance". Olho	Estreante	——
3 Soirée, Não correrá	54	——	Não corre	——	——
3—4 Notário, L. Santos	56	M. Mendes	Volta na conta. Muita fé	3º " Boyfriend — Brevet	1.400 90" AL
5 Bei, A. Barroso	56	G. Morgado	Preparando algo. Cuidado com êle	10º " Scoubidou — Lage	1.400 91"1/5 AU
4—6 Miracle, W. Andrade	56	A. Araujo	Corre pouco. Não gostamos	6º " Scoubidou — Lage	1.400 91"1/5 AU
7 Bulos, A. M. Caminha	56	C. Ribeiro	Não é de nada. Pode riscar.	10º " Bis — Scoubidou	1.300 82"3/5 AL

Nossa indicação — GRAO PRINCIPE — Adversário — CAMBARA' — Bom azar — NOTARIO

2.º PÁREO — 1.500 METROS — CR$ 150.000,00 — ÀS 14,25 HORAS — RECORDE: 91"4/5, TIRAFOGO

Animais — Jóqueis — Pêso		Treinadores	Possibilidades	Performances	Tempo
1—1 Lord Whisky, F. Conceição	57	C. Gomes	Muita "chance". Páreo mais fraco	5º de Lambão — Estro	1.600 105"1/5 AP
2 Eciton, J. Souza	57	J. L. Pedrosa	Melhorou. Agora é bom azar	7º " Amalfi — Nesplel	1.200 76" AM
2—3 Lee, J. Negrello	57	S. d'Amore	Um dos mais cotados. Anda bem	6º " Lambão — Estro	1.600 105"1/5 AP
4 Laragonez, L. Acuna	57	L. Meszaros	Corre pouco. Ainda vai esperar	8º " Mato Grosso — Cipó	1.200 74"1/5 GL
3—5 Lambão, Excluído	57	——	Foi excluído	——	——
6 Montelbis, M. Teixeira	57	M. Araujo	Largando pode desencabular	10º " Mangá — Estro	1.500 97" AP
4—7 Elétrico, A. Ricardo	57	M. Mendes	Seguiu na conta. "Chance" para repetir	1º " Achalay — Já Vem	1.300 86"4/5 AU
8 Jaboticabal, D. Neto	57	R. Silva	Melhorou após a estréia. Bom placê	9º " Monteimperial — Arguapo	1.000 63" AL
9 Dourado, F. Maia	57	O. Lopes	Anda correndo pouco. Risquem	7º " Lambão — Estro	1.600 105"1/5 AP

Nossa indicação — LORD WHISKY — Adversário — ELETRICO — Bom azar — LEE

3.º PÁREO — 1.300 METROS — CR$ 150.000,00 — ÀS 14,55 HORAS — RECORDE: 77", OKAYAMA

Animais — Jóqueis — Pêso		Treinadores	Possibilidades	Performances	Tempo
1—1 Otígia, O. Machado	57	A. Araujo	Uma das fôrças. Seguiu tinindo	2º de Lever — L. Line	1.500 91"2/5 GL
2—2 Dark Pearl, C. A. Souza	57	C. Gomes	Muita "chance" para repetir	1º " G. Eyes — Bibelo	1.200 78"1/5 AU
3—3 Gringolette, A. Barroso	57	A. P. Silva	Um bom azar na competição	4º " Lonely — Dodo	1.400 90"1/5 AL
4 Alma de Gato, A. Azevedo	57	R. Barbosa	Folgando na frente é perigosa	7º " Lever — Otígia	1.500 91"2/5 GL
4—5 Bagarre, A. Ricardo	57	G. Feijó	Para o placê é bem lembrada	5º " Lever — Otígia	1.500 91"2/5 GL
6 Jauru, V. Veloso	57	N. Gomes	Prometendo sem cumprir. Olho	5º " O. Ann — L. Line	1.300 83"1/5 AL

Nossa indicação — OTIGIA — Adversária — DARK PEARL — Bom azar — GRINGOLETE

4.º PÁREO — 1.300 METROS — CR$ 180.000,00 — ÀS 15,25 HORAS — RECORDE: 77", OKAYAMA

Animais — Jóqueis — Pêso		Treinadores	Possibilidades	Performances	Tempo
1—1 Caiman, P. Lima	56	A. Araujo	Ficou na conta após a última	3º de Xamete — Hamlet	1.200 73" GL
2 Vasari, J. Rivero	56	C. C. Cabral	Ganhou na Ilha e melhorou. Azar	7º " Zé Aranha — Lage	1.300 83"3/5 AL
2—3 Guetary, A. Ricardo	56	G. Feijó	Vai bem na grama. Será bem cotado	4º " Xamete — Hamlet	1.200 73" GL
" Springfire, D. Moreira	56	G. Feijó	"Chance" apenas regular	1º " Constellation — Miracle	1.000 63"2/5 AP
3—4 Cochicho, Não correrá	56	——	Não corre	——	——
5 Comêta, C. Morgado	56	P. Morgado	Corre pouco. Podem riscar	8º " Xamete — Hamlet	1.200 73" GL
4—6 Boa Vida, M. Silva	56	E. Freitas	Tinindo. Grande inimigo	9º " Bárbaro — Rapto	1.000 62"1/5 AL
7 Royal Hawaian, I. Souza	56	W. Costa	Não gostamos pelas últimas	9º " Platamo — Rapto	1.500 96" AL

Nossa indicação — CAIMAN — Adversário — BOA VIDA — Bom azar — GUETARY

5.º PÁREO — 1.300 METROS — CR$ 180.000,00 — ÀS 16,00 HORAS — RECORDE: 77", OKAYAMA

Animais — Jóqueis — Pêso		Treinadores	Possibilidades	Performances	Tempo
1—1 Aperana, M. Silva	55	E. Freitas	Na conta. Pode ganhar outra	1º de Bellatrix — Anfora	1.300 81"2/5 AL
2—2 Bárbara, J. Corrêa	57	P. Morgado	Irregular. Estado nos seus dias..	1º " G. Star — Anfora	1.200 76"2/5 AP
3—3 La Violetera, L. Santos	55	A. Araujo	Não anda confirmando. Cuidado	8º " Zoada — Armendariz	1.500 96" AU
4 Pristina, D. Neto	51	J. L. Pedrosa	Carreira mais forte. Difícil	5º " Bellatrix — Bacela	1.300 81"2/5 AL
4—5 Finely, J. Silva	59	A. V. Neves	Pode largar a acabar. Tinindo	3º " Beyyatrix — Bacela	1.300 81"2/5 AL
6 Bartok, A. Azevedo	50	W. Costa	Correndo muito. Perigoso	2º " Harmonieuse — Karachi	1.500 97" AU

Nossa indicação — FINELY — Adversária — APERANA — Bom azar — BARBARA

6.º PÁREO — 1.300 METROS — CR$ 150.000,00 — ÀS 16,35 HORAS — RECORDE: 77", OKAYAMA — (BETTING)

Animais — Jóqueis — Pêso		Treinadores	Possibilidades	Performances	Tempo
1—1 Arabesco, M. Silva	57	E. Freitas	Tinindo e ficou na vez	2º de Caminito — Rumboso	1.500 92"2/5 GL
2 Mato Grosso, H. Cunha	57	H. Souza	Agora ficou mais duro	1º " Cipó — Alifati	1.200 74"1/5 GL
2—3 Rumboso, A. Ricardo	57	G. Feijó	Anda na conta. E' um perigo	3º " Caminito — Arabesco	1.500 92"2/5 GL
4 Cipó, L. Carvalho	53	J. O. Lourenço	Forçando turma. Só como surprêsa	4º " Latim — Don Karadagian	1.200 77"4/5 AP
5 Latim, S. França	57	O. Pinto	Agora vai custar um pouco a outra	1º " Don Karadagian — Sunstar	1.200 77"4/5 AP
3—6 Rompante, R. Freitas Fº	57	R. Freitas	Melhorou e vai estar com êles no final	7º " Caminito — Arabesco	1.500 92"2/5 GL
7 Shino, O. Machado	57	C. Pereira	Volta bem. Tem possibilidades	7º " Poraqui — L. Whisky	1.400 90"1/5 AL
8 Bauru, A. Azevedo	53	B. Ribeiro	Poderá atropelar para um placê	5º " Latim — Don Karadagian	1.200 77"4/5 AP
4—9 Gepeto, Excluído	57	——	Foi excluído	——	——
10 Fascal, A. Olivares	57	A. Morales	Volta regular. Ainda não deu	9º " Caraviva — Rompante	1.400 84"2/5 GL
11 Bonheur, V. Veloso	53	J. Perez	Estreou bem. Olho nêle!	4º " Lambão — Estro	1.600 105"1/5 AP

Nossa indicação — ARABESCO — Adversário — RUMBOSO — Bom azar — ROMPANTE

7.º PÁREO — 1.400 METROS — CR$ 150.000,00 — ÀS 17,10 HORAS — RECORDE: 82"2/5, TZARINA — (BETTING) (BETTING)

Animais — Jóqueis — Pêso		Treinadores	Possibilidades	Performances	Tempo
1—1 Bellatrix, V. Veloso	56	P. Morgado	Seguiu bem. Muita "chance"	2º de Albania — G. de Oro	1.600 97"2/5 GL
2 Astória, J. Silva	56	G. Feijó	Voltou correndo pouco. Risquem	7º " Bárabara — G. Star	1.200 76"2/5 AP
2—3 Arlesiana, M. Silva	52	E. Freitas	Melhorou. Será das primeiras	4º " Bárbara — G. Star	1.200 76"2/5 AP
4 Lever, F. Esteves	52	J. Lourenço Fº	Folgando na ponta é perigosa	7º " Aybania — Bellatrix	1.600 97"2/5 GL
5 Long Line, Não correrá	52	——	Não corre	——	——
3—6 Lady Champagne, F. Maia	52	W. Aliano	Não veio a última. Olho nela!	4º " Albania — Bellatrix	1.600 97"2/5 GL
7 Flaca, J. Fagundes	52	G. D. Silva	Fraca para a turma. Risquem.	6º " Bárbara — G. Star	1.200 76"2/5 AP
8 Ahman, C. Morgado	52	L. Tripodi	Dizem que vai à reabilitação	9º " Albania — Bellatrix	1.600 97"2/5 GL
4—9 Evasión, O. Machado	52	C. C. Cabral	Não gostamos da última. Cuidado agora	6º " Albania — Bellatrix	1.600 97"2/5 GL
10 Clicé, J. Rivero	56	M. Gil	Correndo pouco. Risquem.	5º " Borgonha — Galaxia	1.000 58"2/5 GL
11 Flota, O. Moura	52	A. Morales	Não gostamos. Vai esperar	5º " Albania — Bellatrix	1.600 97"2/5 GL

Nossa indicação — EVASION — Adversária — ARLESIANA — Bom azar — BELATRIX

8.º PÁREO — 1.200 METROS — CR$ 150.000,00 — ÀS 17,45 H — RECORDE7: 3"/5, L'AMIRAL E ZUZUCA — (BETTING)

Animais — Jóqueis — Pêso		Treinadores	Possibilidades	Performances	Tempo
1—1 Suliman, J. Portilho	57	A. Rosa	Chegando mais perto. Bom placê	6º de Nardal — Jabalin	1.000 64"3/5 AP
2 Cheiro de Saudade, J. Marinho	57	J. Venancio	Estréia com pouca "chance"	Estreante	——
3 Jabalin, J. G. Martins	57	L. Letie	Tinindo e pela última é a fôrça	2º " Nardal — Alceu	1.000 64"3/5 AP
2—4 Flyon, J. Negrello	57	M. Gil	Recuperou a melhor forma.	2º " Don Karadagian — Elétrico	1.300 77"2/5 AP
5 Faro, C. Morgado	57	C. Morgado	Tem possibilidades regulares	Estreante	——
6 Argo, S. Cruz	57	A. Feijó	Vai debutar com alguma "chance"	Estreante	——
" Bijupira, P. Labre	57	A. Feijó	Ajuda apenas regular	8º " Arabesco — Clarinete	1.300 82"1/5 AL
3—7 Gorgel, A. Ricardo	57	R. Tripodi	Melhorou êste. Bom azar	6º " Sunstar — Good Bye	1.500 97"4/5 AP
8 Zé Preguiça, B. Alves	57	O. Coutinho	Não é de nada. Podem riscar.	9º " Elétrico — Tchalay	1.300 86"4/5 AP
9 Nardal, Excluído	57	——	Foi excluído	——	——
10 Lacon, V. Veloso	57	D. Cardoso	Correndo pouco. Não gostamos	8º " Xaium — Belo Bom	1.300 85"3/5 AP
4-11 Já Vem, A. Azevedo	57	W. Piotto	Tinindo. O melhor azar do páreo	3º " Elétrico — Achalay	1.300 86"4/5 AP
12 Natal Grass, D. Neto	57	D. Cassas	Pela última não está no páreo	11º " Nardal — Jabalin	1.000 64"3/5 AP
13 Furor, A. Olivares	57	A. Morales	Correndo pouco. Podem riscar	8º " Nardal — Jabalin	1.000 64"3/5 AP
14 Langevin, J. Tinoco	57	J. Viana	Melhorando agora. Placê tentador	9º " Esfend — Don Karadagian	1.000 63"3/5 AL

Nossa indicação — JABALIN — Adversário — FLYON — Bom azar — JA' VEM

Inscrições da semana na Gávea

A Secretaria da Comissão de Corridas do Jóquei Clube Brasileiro, recebeu, ontem, as seguintes inscrições para as corridas de sábado e domingo próximos, no Hipódromo da Gávea.

SÁBADO

1) — 1.200 — Cr$ 200.000,00 — Heloise 55, Marilina 55, Caledônia 55, Pelmar 55, Hedrinha 55, Estorella 55 e Corda 55.

2) — 1.300 — Cr$ 180.000,00 — Showy 52, Karachi 52, Florana 52, Orellana 52, Bacela 56, Gala 52 e Gringa 52.

3) — CLÁSSICO BARÃO DE PIRACICABA — 1.400 — .... Cr$ 300.000,00 — High-Class 55, Também 55, Nour-El-Sabah 55, Old Lady 55, Corda 55 e Helênica 55.

4) — 1.500 — Cr$ 1800.000,00 — Lord Espadarte 56, Bedel 56, Bogardo 56, Bis 56, Rapto 56, Oceânio 56, Scoubidou 56, Lage 56 e Buriti 56.

5) — PRÊMIO RAFAEL DE BARROS — 2.000 — (Grama) — Cr$ 200.000,00 — Alexander 49, Acará 57, Bonjardim 49, Lajão 53, Bar 49, Zoada 55, Saint-Tropez 49, Abril 56, Talon 59 e Harum-Al-Rachid 53.

6) — 1.200 — (Grama) — .... Cr$ 180.000,00 — Artium 56, Colo-Colo 56, Nunsech 56, Byzâncio 556, Vaporito 56, Bispole 56, Luxford 56, Orion 56, Miracle 56, e Negral 56.

7) — 1.300 — Cr$ 150.000,00 — Pecado 56, Zunido 54, Foudre 58, Risón 56, Zazo 56, Don Leivas 566, Gelboé 558, Pé de Grilo 58, Belo Antônio 58, Town Ship 54, Leonardo 58, Naba 56, Manhuassu 52, Phoebus 58, Bronzeado 56 e Ilustre 56.

8) — 1.200 — Cr$ 150.000,00 — Papa Milina 53, Rolando 57, Belo Bom 57, Hartim 57, Estro 57, Dark Scotch 57, Jabalim 53, Nardal 57, Minha Boneca 55, Edith 55, Good Eyes 55 e Tika 55.

DOMINGO

1) — (AREIA) — 1.200 — .... Cr$ 200.000,00 — Comédio 55, Oueadia 55, Zimase 55, Aristocrata 55, Gralha 55, Oceania 55 e Haspe 55.

2) — (AREIA) — 1.600 — .... Cr$ 150.000,00 — Lady Champagne 52, Lonely 52, Evasión 52, Guerilla 52, Negélia 52, Ahman 52, Espanhola 52, Flota 52 e Anfora 60.

3) — (AREIA) — 1.300 — .... Cr$ 180.000,00 — Baixio 52, Brumado 56, Báculo 52, Plátamo 52, Babao 52 e Albeniz 60.

4) — (AREIA) — 1.600 — ... Cr$ 150.000,00 — Logan 53, Estol 57, Festivo 57, Dark Dick 57, Kamakura 57, Bellamour 57, Gororó 57 e Negrucho 57.

5) — CLÁSSICO VIEIRA SOUTO — 1.400 — Cr$ 300.000,00 — Hudson 55, Iago 55, Candomblé 55, Lord Cardeal 55, Lord Sabiá 55, Cariri 55, Forrestal 55, Rock-Mountain 55, Hemba-Loo 55 e All the Way 55.

6) — 1.200 — Cr$ 110.000,00 — Xilo 58, Homo 59, Ted 60, Crecy 62, Ranieri 54, Divinum 52, Don Maurício 58, Tibúrcio 69, Vic 58, Usinga 56, Miralua 52.

7) — 1.200 — Cr$ 180.000,00 — Clog 56, Cereá 56, Bagatela 56, Marqueza 56, Bonança 56, Novala 56, Brasa 56, Orangine 56, Nova Delli 56, Petite Fleur 56, Cadia 56 e Parvula 56

8) — (AREIA) — 1.300 — Cr$ 130.000,00 — Adioly 54, Passion 56, Farsalona 58, Intruja 58, Fregonese 58, Larkid 56, Miltônia 58, Vista Alegre 56, Fauvete 54 e Apollônia 56.

5a.-feira na Gávea

1º Páreo — Às 20,20 horas — 1.500 metros — Cr$ 130.000,00.

		Ks.
1—1	Palomita, A. Ricardo	56
2—2	Girona, O. Ricardo	56
3	Meruoca, P. Fontoura	56
3—4	Medinilla, C. R. Carvalho	56
5	Zaraza, M. Andrade	54
4—6	Apuva, Excluída	56
7	Estancia, N. S. Pereira	56

2º Páreo — Às 20,45 horas — 1.200 metros — Cr$ 150.000,00.

		Ks.
1—1	Goodness, A. Barroso	57
2—2	Aristocracia, F. Esteves	57
3	Isobel, J. Quintanilha	57
3—4	Jacigua, A. Azevedo	57
5	Zizica, Não correrá	57
4—6	Otevita, S. Cruz	57
7	Monjopina, M. Silva	57

3º Páreo — Às 21,10 horas — 2.000 metros — Cr$ 132.000,00.

		Ks.
1—1	Pelisco, J. Souza	60
2	Sarapião, B. Alves	54
2—3	My Own, C. A. Souza	56
4	Mustafá, D. Neto	54
3—5	Chianti, W. Andrade	60
6	Dirigível, A. M. Caminha	60
4—7	Procurador, C. Morgado	58
8	Miralua, L. Carvalho	52

4º Páreo — Às 21,50 horas — 1.500 metros — Cr$ 150.000,00.

		Ks.
1—1	Alula, A. M. Caminha	57
2	Minha Rainha, J. Graça	57
2—3	Nangate, O. Ricardo	57
4	La Candura, W. Andrade	57
3—5	Niguita, J. Rivero	57
6	Gaipara, J. G. Silva	57
7	Night and Day, V. Veloso	53
4—8	Jardineira, J. Fagundes	57
9	Judy, F. Esteves	57
10	Honey Light, D. Neto	53

5º Páreo — Às 22,20 horas — 1.300 metros — Cr$ 110.000,00.

		Ks.
1—1	Edil, L. Carvalho	60
2	Doidinho, O. Machado	60
2—3	Bagre, J. Quintanilha	60
4	Desajustado, A. Barroso	60
3—5	Cygnus, A. Ricardo	60
6	Al Mansur, A. Olivares	56
4—7	Sake, Não correrá	60
8	Isleros, V. Veloso	58
9	Mágico, M. Nielevisck	60

6º Páreo — Às 22,50 horas — 1.300 metros — Cr$ 110.000,00 — (BETTING).

		Ks.
1—1	Recanta, A. Santos	56
2	Cigarrista, J. Quintanilha	60
3	Densidade, M. Andrade	60
2—4	Bela Tamar, J. Portilho	58
"	Serelnha, C. A. Souza	60
5	Joaneira, A. M. Caminha	58
3—6	Vanessa, A. Azevedo	60
"	Vizeira, F. Conceição	58
7	Lsika, D. Neto	60
4—8	Guia de Madrid, A. Ramos	60
9	Kao Kao, C. Morgado	60
10	Lady Blonda, Não correrá	56

7º Páreo — Às 23,20 horas — 1.500 metros — Cr$ 130.000,00 — (BETTING).

		Ks.
1—1	Xexeu, E. Faria	56
2	Zito, J. Barros	54
3	Lymelus, C. A. Souza	52
2—4	Dinar, O. Machado	56
5	Oculto, A. Ricardo	54
6	Chesterfield, C. Paranhos	52
3—7	British Herald, F. Maia	54
8	Labatout, J. Lopes	54
"	Hontem, J. Tinoco	56
4—9	Zimbo, D. Neto	56
10	Ramazón, J. Corrêa	56
"	Jovenoto, I. Souza (*)	56

(*) ex-Zoeiro.

8º Páreo — Às 23,50 horas — 1.600 metros — Cr$ 130.000,00 — (BETTING).

		Ks.
1—1	Lord Onix, J. Marchant	58
"	Satanaz, I. Souza	54
2—2	Palospavos, A. M. Caminha	58
3	Sadu, Não correrá	54
3—4	Curriculum, A. Ricardo	56
5	Challenge, D. Neto	58
6	Imbuída, A. Nery	56
4—7	Gran Consul, J. Silva	56
8	Isabelino, J. Julião	56
9	Carbonífera, O. Machado	56

Resoluções da Comissão: Gávea

Estêve reunida na tarde de ontem a Comissão de Corridas do Jóquei Clube Brasileiro. Julgou as três últimas reuniões disputadas na Gávea, tendo deliberado o seguinte:

Notificar os treinadores dos animais Buena Fé, San Diego, Pégasus, Idália, Ourobriga, Carnot e Pensador (1a. vez) e Givenchi, Oculto, Glenmore e Pedrinho (2a. e última vez) (indocilidade);

— Chamar a atenção do treinador de Vingo (Balda);

— Proibir de Correr o cavalo Baile (balda);

— Suspender, por infração do artigo 162, do Código de Corridas (prejudicar os competidores), os seguintes profissionais: Paulo Lima (Prince Albert) até o dia 4 de junho do ano em curso; Waldir Meirelles (Macknever) e Alberto Dornelles (Heloise) até 18 de maio; Francisco Conceição (Buena Fé) e Arildo Azevedo (Huffy), até o dia 11 e Antônio Bolino (Feitiço), José Silva (Intruja), Edimio Faria (Old Nick) e Juan Rivero (Mitsouko) até o dia 7. (Essas punições só entrarão em vigor a partir do dia 4 de maio);

— Multar, por infração do artigo 165 do Código de Corridas, (desvio de linha), os seguintes profissionais: Antônio Ricardo (Dark e Estilhaço) e Cr$ 4.000,00, Luís Carvalho (Amoureuse) e Cr$ 3.000,00, Carlos Morgado (Lambão) e Manoel Silva (Boyfriend) em .... Cr$ 2.500,00 e Vicente Veloso (Bonheur) e João Sousa (Abril) em Cr$ 1.000,00;

— Chamar a atenção dos jóqueis e aprendizes para o disposto no artigo 140, do Código de Corridas (os jóqueis e aprendizes escalados para pilotarem os cavalos no 1º páreo deverão apresentar-se no recinto da pesagem até 45 minutes antes da hora marcada para a realização da carreira) e nos seus parágrafos 2º e 3º, advertindo os referidos profissionais de que êsses dispositivos serão rigorosamente observados;

— Ordenar o pagamento dos prêmios das corridas dos dias 21 e 22 do mês de abril de 1962.

Quinta feira na Ilha

1º páreo — 1.200 metros — às 12,30 horas — Cr$ 30.000,00.
JOCOSA

		ks.
1—1	Draft, J. Sousa Ap. 3º	56
2	Octavia, Não Correrá	54
2—3	Xerém, A. Santos	54
4	Guanandi, S. Cruz	54
3—5	Tio Paulo, D. Neto Ap. 1º	58
6	Ranchipur, R. Freitas Fº	56
4—7	Rui Blás, L. Rigoni	56
8	Jonlin, O. Machado	56

2º páreo — 1.200 metros — às 13,05 horas — Cr$ 65.000,00.
GUALICHO

		ks.
1—1	Geremon, I. Sousa	57
2	Queenstown, V. Vel. Ap 4º	57
2—3	Euclidia, J. Sousa Ap. 3º	55
4	Quimão, O. Novais Ap. 4º	57
3—5	Zizica, D. Neto Ap. 1º	55
6	Lacon, J. Quinta Ap. 3º	57
7	My Flay J. Graça	55
4—8	Nanci, S. Nazala (*)	55
9	Bijupirá, S. Cruz	57
"	Caveira, O. Ricar. Ap. 3º	55

(*) ex-Nepeta

3º páreo — 1.000 metros — às 13,40 horas — Cr$ 50.000,00.
QUIPROQUO

		ks.
1—1	Xeiro, L. Rigoni	58
2	Cocal, S. Gomes Ap. 4º	58
2—3	Joningrid, J. Marchant	56
4	Zéquinha, C.A. Sou. Ap 3º	58
5	Joaneira, Não Correrá	50
3—6	Pedrinho, A. Barroso	58
7	Diable, M. Vieira	56
8	Pacará, M. Nielevisck	52
4—9	Sin Temor, I. Sousa	56
10	Garrafão, J. Costa Ap. 4º	52
11	Fan, J. Rivero	58

4º páreo — 1.600 metros — às 14,20 horas — Cr$ 30.000,00.
ADIL

		ks.
1—1	Xagum, L. Acuña	50
2—2	Leloir, D. P. Silva	58
3	D. Flavito, F. Per. Ap 4º	48
3—4	Xiba, L. Rigoni	54
5	Mar Cáspio, A. Ricardo	54
4—6	Kubelik, J. Marchantt	54
"	Draft, J. Sousa Ap. 3º	56

5º páreo — 1.200 metros — às 15,00 horas — Cr$ 30.000,00.
DULCE

		ks.
1—1	Xir, J. Rivero	58
2	Chispeada, G. Vale Ap. 4º	50
2—3	Marotão, C.A. Sou. Ap 3º	58
4	C. Comprido, N. Correrá	58
5	L. Bionda, M. Nielev. (*)	56
3—6	Máximo, W. Andrade	58
7	Albertão, O. Azer. Ap 4º	54
8	D. Feliciana, N. Correrá	54
4—9	Elsener, Não Correrá	56
10	B. Marché, J. Quint Ap 3º	38
11	Huy, C.F. Pinhão Ap. 4º	54

(*) ex-Lagenária

6º páreo — 1.400 metros — às 15,40 horas — Cr$ 30.000,00.
ATLAS

		ks.
1—1	Galiera, A. Bolino	56
"	Guaira, A. Santos	52
2—2	Aconcágua, A. Barroso	57
3	Clino, L. Rigoni	56
3—4	Anglo, J. Portilho	52
"	Bonança, Não Correrá	52
4—5	Gordini, J. Sousa Ap. 3º	57
6	Zé Aranha, J. Tinoco	56
7	Marlim, W. Vieira	55

7º páreo — 1.400 metros — às 16,25 horas — Cr$ 65.000,00.
FARWELL

		ks.
1—1	Lucky Prince, A. Bolino	54
2—2	Xenxem, A. Santos	48
3	Esteio, Não Correrá	43
3—4	Cirenaico, L. Rigoni	55
5	Zé Catimba, J. Tinoco	48
4—6	Eperlano A. Dorneles	52
7	B. Masters, J. Sou. Ap 3º	49

8º páreo — 1.400 metros — às 17,10 horas — Cr$ 60.000,00.
ARTURO A

		ks.
1—1	Grogojó, J. Sousa Ap. 3º	56
"	Moquetim, J. Tinoco	58
2	Don Metralha, J. Corrêa	58
2—3	Rimboclo, A. Ricardo	54
4	Dina, Não Correrá	52
5	Jordanito, O Novais Ap 4º	56
3—6	Pecado, A. Dorneles	56
7	Lakbi, Não Correrá	54
8	Valparaiso, E. Furquim	58
4—9	Exato, L. Vaz	58
10	Drible, G. Vale Ap. 4º	54
11	Capito, P. Gomes	54
"	Vicunha, O Ricardo Ap 3º	54

BRASILEIROS VÃO TREINAR NO PACAEMBU: PORTÕES ABERTOS

Time amarelo

O time amarelo, considerado titular e que na segunda etapa de seu treinamento ontem em Serra Negra, depois de empatar com o quadro azul derrotou a Ferroviária por 2 a 0. Desta foto, apenas três jogadores não atuaram ontem pelo quadro amarelo. Pepe e Coutinho, contundidos, e Calvet, que treinou no quadro azul.

Seleção em S. Negra voltou a decepcionar

Demonstrando que ainda estão longe de atingir a forma ideal, os jogadores brasileiros atuaram domingo na cidade paulista de Serra Negra contra a Ferroviária, e entre si, com duração de 120 minutos.

Nos primeiros 40 minutos, o quadro azul empatou com a Ferroviária por 0 a 0, e na segunda etapa do treinamento, o mesmo quadro azul, enfrentando o amarelo, voltou a empatar, ainda pelo escore de 0 a 0. Os últimos 40 minutos, reuniram o quadro amarelo contra a Ferroviária, e registrou a vitória da seleção por 2 a 0.

DIDI O ARTILHEIRO

Embora sem brilhar intensamente, Didi constituiu-se no artilheiro da partida, marcando 2 tentos. O primeiro cobrando um pênalti, e o segundo numa magnífica cobrança de "hands" de fora da área.

QUADROS

O quadro azul formou com a seguinte constituição: Castilho (Valdir), Jair Marinho (Joel), Mauro (Djalma Dias), Calvet, Altair (Rildo), Zèquinha e Mengálvio; Jair, Quarentinha, Amarildo e Germano. Os amarelos com Gilmar, Djalma Santos, Belini, Zózimo (Jurandir) e Nilton Santos; Zito e Didi; Garrincha, Vavá, Pelé e Zagalo. A Ferroviária, com Toninho, Ismael, Antoninho e Zé Maria; Dudu e Mário; Peixinho (Mateus), Laerte, Aurélio, Bazani e Beni. O árbitro da contenda foi o sr. Domingos Damásio, da Federação Paulista.

FLAMENGO PODE SER PUNIDO: CND

O Flamengo está na iminência de ser penalizado pelo CND, caso fique constatado que êle vem descumprindo o intervalo das 72 horas nas partidas que ora disputa na Europa.

O sr. Valled Perry, presidente em exercício daquele órgão, declarou, ontem, à reportagem do DC, que no momento tem conhecimento dos jogos através dos jornais. Logo que tenha suas mãos elementos concretos tomará as medidas cabíveis, ou seja: punirá o clube rubronegro.

LUTO OFICIAL POR DITBORN

A CBD observará luto oficial de três dias pelo passamento do desportista chileno sr. Carlos Ditborn, presidente do Comitê de Organização da Copa do Mundo.

Quinta-feira, aquela entidade, mandará rezar missa em sufrágio da alma do ilustre desportista chileno, às 11 horas, no Altar-Mor da Igreja Conceição da Boa Morte.

Corte: CT tem dúvidas

SERRA NEGRA — O supervisor Carlos Nascimento voltou a se pronunciar, nesta cidade, sôbre as possibilidades de serem "cortados" os jogadores que não irão ao Chile, além dos 22, dizendo que "se nós não tivéssemos dúvidas, já teríamos escolhido os 22 e, dessa maneira, é difícil que possamos determinar os "cortes" antes do dia 16 de maio'.

Carlos Nascimento referiu-se ao treino de domingo, acrescentando que "novos elementos nos impressionaram, como o quarto-zagueiro Calvet, e todos os jogadores que estão em Serra Negra são autênticos craques e verdadeiros patrimônios para seus clubes, merecendo respeito da Comissão Técnica que, por isso mesmo, tem em suas mãos uma missão ingrata e difícil'.

CERTEZA

Prosseguiu Carlos Nascimento declarando que "queremos escolher 22 jogadores com a certeza de que não cometemos injustiças e que poderão defender realmente o Brasil no Chile. Não temos data para os "cortes" e vamos continuar analisando os craques. Até lá, podemos chegar a uma conclusão definitiva sôbre os que irão à Copa do Mundo de 62".

Vasco joga hoje em Goiás

Em Goiânia, contra o campeão da capital, o Vasco da Gama, com a arbitragem de Gualter Portela, que acompanha a delegação do grêmio da Cruz de Malta nêste giro pelo interior do Brasil, fará a sua estréia.

O encontro será realizado contra o Vila Nova, que ainda há poucos dias conseguiu excelente empate contra o América por 1 a 1, tendo o Vasco viajado, ontem, por via aérea, saindo do Santos Dumont às 14 horas.

QUADRO

Para êste "match" o Vasco da Gama vai mandar a campo o seu melhor time, ou seja: Ita, Paulinho, Dário, Barbosinha e Dário — Écio e Lorico — Sabará, Vevé, Saulzinho e Pinga. Javan, que teve o seu passe colocado à venda, não seguiu, acontecendo o mesmo com Roberto Pinto.

RUSSOS

O empresário José da Gama procurou, ontem, os dirigentes vascainos, propondo uma partida do esquadrão cruzmaltino contra os russos, no dia 24 no Maracanã. A direção do clube de São Januário vai estudar a proposta e ver se interessa.

Juventus e Portuguêsa os "sparrings" de hoje

O selecionado azul contra o Juventus, o amarelo contra a Portuguêsa de Desportos, êste o treinamento que a seleção brasileira realizará, hoje à tarde com os portões abertos no Pacaembu, devendo fazer, também, um último treino coletivo sexta-feira na concentração de Serra Negra, como preparativo para a partida com Portugal.

Contra o Juventus, a seleção azul pisará a cancha com Castilho, Jair Marinho, Mauro, Jurandir e Altair; Zèquinha e Mengalvio; Jair, Quarentinha, Amarildo e Germano. Por sua vez, contra a Portuguêsa de Desportos, os amarelos alinharão Gilmar, Djalma Santos, Belini, Zózimo e Nilton Santos; Zito e Didi; Garrincha, Vavá, Pelé e Zagalo.

PODE SAIR CORTE

A Comissão Técnica decidiu que a seleção brasileira enfrentará os quadros paulistas em dois tempos de 35 minutos, somando o exercício 140 minutos. Provàvelmente, alguns cortes serão realizados após êstes encontros, ficando os restantes, se fôr o caso, para depois do treinamento de sexta-feira.

GUARANI

No Estádio Municipal de Serra Negra, os brasileiros enfrentarão o Guarani de Campinas, como preparativo final para o jôgo contra Portugal, que será realizado no Pacaembu. A seleção azul jogará os primeiros 45 minutos, enquanto os amarelos jogarão os 45 minutos finais.

PORTÕES ABERTOS

Em homenagem ao público paulista a data dedicada ao dia do trabalho, o encontro será realizado de portões abertos, devendo haver grande afluência de público, que irá aplaudir a seleção em mais um treinamento.

LIVRES

O dia de ontem foi dedicado a duchas e massagens, e após, sua única obrigação, os jogadores tiveram procurar seus divertimentos favoritos, enquanto outros preferiram ficar no hotel, descansando. Paulo Amaral organizou um "rachá" de volei para aquêles que preferiam exercícios para relachar os músculos.

PROGRAMA

Após, os encontros, os jogadores serão dispensados dia 3, embarque para Serra Negra, de volta de São Paulo. Os cariocas sairão às 13 horas do Rio e os paulistas, às 14 horas, da FPF; dia 4, coletivo em Serra Negra, contra o Guarani, de Campinas; dia 6, pela manhã, saída de Serra Negra, para São Paulo, a fim de enfrentar Portugal, no Pacaembu, à tarde; dia 9, segundo jôgo contra Portugal, à noite no Maracanã; dia 12, à tarde, no Maracanã, contra o País de Gales; dia 16, no Pacaembu, à noite, segundo jôgo contra o País de Gales.

Flu teve mais um título nos saltos: carioca

Com 23 pontos de vantagem sôbre o Vasco, segundo colocado, o Fluminense conquistou na manhã de domingo, em sua piscina especial, mais uma vez, o título de Campeão Carioca de Saltos Ornamentais, enquanto o Botafogo que retornou depois de longo afastamento do difícil, arriscado e elegante esporte, ficou em terceiro com zero ponto, pois só interveio no trampolim. O Fluminense totalizou 67 pontos contra 44 do Vasco.

A competição de domingo destinada apenas a saltos de plataforma de 10 metros, teve um desenrolar dos mais vibrantes, pois a ausência do campeão sul-americano, o tricolor Fernando Teles, proporcionou certa igualdade nos saltos. O Fluminense venceu em tôda a linha, sendo que no setor masculino somou 41 pontos, no feminino 266, sendo que o Vasco somou 23 no masculino e 21 pontos no setor feminino.

WATER-POLO

Pelo Torneio da 3a. Divisão de Polo-Aquático da Federação de Natação, o Fluminense derrotou ao Bangu na tarde de domingo, nas Laranjeiras, pela contagem de 3x2.

Icaraí o vencedor coletivo da regata

O Icaraí sagrou-se na manhã de domingo, nas águas do Saco de São Francisco, vencedor coletivo da Regata Inaugural do Campeonato Carioca de Remo, liderando assim o certame guanabarino com 77 pontos contra 66 do Botafogo, conquistando ainda o título de Campeão da Classe de Estreantes, totalizando 31 pontos. O Icaraí venceu quatro provas das nove disputadas, sendo que o Botafogo classificou-se no segundo pôsto, o Flamengo em terceiro e o Vasco em quarto.

A regata promovida pela Federação do Remo e patrocinada pelo próprio Clube Icaraí teve um transcurso dos mais atraentes com bons finais, e índices técnico e disciplinar dos melhores, com numeroso público. A raia, parada e sem vento. A competição náutica contou com a participação do vice-governador do Estado do Rio.

RESULTADOS

Foram os seguintes resultados da regata de domingo: 1.º páreo — Iole a 4 de estreantes — 1.º Icaraí, 2.º Botafogo e 3.º Flamengo; 2.º páreo: Skiff de principiantes — 1.º Flamengo, 2.º Icaraí e 3.º Guanabara; 3.º páreo: Iole a oito de principiantes — 1.º Icaraí, 2.º Vasco e 3.º Botafogo. 4.º páreo: Iole a dois de estreantes — 1.º Icaraí, 2.º Flamengo e 3.º São Cristóvão; 5.º páreo: "Dois com" novíssimos — 1.º Botafogo, 2.º Flamengo e 3.º Vasco; 6.º páreo: Skiff de novíssimos — 1.º Botafogo, 2.º Icaraí e 3.º Botafogo "B"; 7.º páreo: Iole a quatro de principiantes — 1.º Icaraí, 2.º Vasco e 3.º Icaraí "B"; 8.º páreo: "Dois com" de júniors — 1.º Botafogo, 2.º Flamengo e 3.º Flamengo "B"; 9.º páreo: Iole a oito de estreantes — 1.º Botafogo, 2.º Icaraí e 3.º Flamengo.

CONTAGEM

O Icaraí é o atual líder do Campeonato Carioca de Remo, com 77 pontos; 2.º Botafogo, 66; 3.º Flamengo, 45; 4.º Vasco, 29; 5.º Guanabara, 11; 6.º São Cristóvão, 8; 7.º Natação, 1 ponto e 8.º Boqueirão, Internacional e Gragoatá, com zero ponto.

Venceu como quis

Além de conquistar coletivamente a regata, o Icaraí sagrou-se Campeão de estreantes. Na foto a sua "iole a quatro" vencedora na manhã de domingo.

Coube ao Flamengo o pior resultado: 5 a 1

Vários resultados importantes, nacionais e internacionais ocorreram sábado e domingo envolvendo equipes brasileiras. O quadro do Olaria, estreando em canchas mexicanas, derrotou o Leon por 3 a 1, enquanto o São Cristóvão empatava em Curaçáo com o Sithoc por 0 a 0, cabendo ao Flamengo o pior resultado, já que foi derrotado no sábado pelo Atlético de Bilbao por 5 a 1.

No setor de seleções, a da Argentina jogou contra dois quadros estrangeiros, sendo que o selecionado A derrotou o Internacional de Pôrto Alegre por 1 a 0, enquanto o B derrotava o Zaragoza da Espanha também por 1 a 0. O "scratch" chileno vencia, fàcilmente, ao quadro alemão do Preussem Munster por 3 a 0, e a Espanha derrotava em Madri o Sarrenbucken por 5 a 2.

VENCEU

O Botafogo, que hoje estará se apresentando em Natal, enfrentando o ABC, derrotou no sábado à noite, no Recife, o quadro do Santa Cruz, por 4 a 3.

O Madureira empatou, em Campos, com o Municipal, daquela cidade, de 1 a 1.

O tricolor suburbano voltará a jogar amanhã, desta vez em Mendes, contra um quadro local.

Flu apresenta dois 'astros' contra Tupi

Para apresentar Rodrigo, o Fluminense jogará amanhã contra o quadro do Tupi de Juiz de Fora, aproveitando a oportunidade para fazer também a apresentação de Wilson, quarto zagueiro comprado à Portuguêsa carioca por Cr$ 1 milhão e meio.

Preparando-se para êste amistoso, o quadro do Fluminense treinou, ontem, pela manhã nas Laranjeiras registrando-se no final de 80 minutos a vitória dos titulares por 6 a 1, tentos marcados por Rodrigo (2), Quarentinha (2), Válter e Calazans, enquanto Fred marcava para os reservas.

QUADROS

Zezé Moreira mandou a campo estas formações: TITULARES: Edson, Odair Nilton (Pinheiro) Dari (Wilson) e Nonô. Edmilson (Edil) e Válter — Calazans (Valdir) Rodrigo, Quarenta e Hilton. RESERVAS: Márcio, Mirim, Jerry (Nilton) Wilson (Dari) e Laurício — Edil (Lula) e Paulinho — Sidney, Valdir (Fred) Mascote e Bera.

ANTECIPADA

A partida preliminar será realizada entre as equipes juvenis do Fluminense e Portuguêsa, marcada para quinta-feira em Figueira de Melo, mas que resolveram de comum acôrdo antecipar para as Laranjeiras.

América empatou em Uberaba por 1 a 1

Encerrando a sua temporada no Triângulo Mineiro, o América empatou domingo na cidade de Uberaba contra o Uberaba por 1 a 1, depois de estar vencendo por 1 a 0, até os 45 minutos da etapa complementar, quando no seu último ataque, e com o árbitro consultando o cronômetro, o quadro local logrou o empate.

O encontro foi realizado no estádio Boulanger Pucci diante de um excelente público, que proporcionou a arrecadação de Cr$ 450 mil, maior que a da última quinta-feira, quando neste mesmo estádio e contra o mesmo clube, o América ainda por coincidência, empatou por 1 a 1.

QUADROS

O América atuou com Miltão Jailton, Jarry e Walquir (Wilson Santos) — Amaro e Leônidas — Hélio Cruz, Luís Carlos (Antoninho), Mauro, João Carlos e Nilo. O Uberaba com Armando (Wilmondes), Canindé (Alaerte), Beto, Quincas e Sudaco — Marsenal (Joel) e Vavinho — João José, Zé Carlos (Paulo Peres), Catocha (Marsenal) e Carlos Alberto.

Os tentos da partida foram conquistados por Mauro aos 9 minutos de partida e João José aos 45 da etapa complementar.

Arbitrou a partida o sr. José Benedito Silva da Federação mineira, com um excelente trabalho, tendo inclusive sido cumprimentado pelos jogadores após o match.

RETÔRNO

O América já retornou ao Rio de Janeiro por via aérea, tendo chegado ao Rio de Janeiro por volta das 16 horas. Os craques ficarão dispensados até quarta-feira, quando os treinamentos serão reiniciados visando ao jôgo contra o selecionado mexicano e o Internacional de Polo Grounds.

Notas de basquete

1 — O Brasil assumiu a liderança do Campeonato Sul-Americano Feminino de Basquetebol ao derrotar o selecionado da Argentina por 47 x 41. Para quebrar a invencibilidade das portenhas, o quadro da CBB contou com as seguintes "estrêlas": Marli (2 pontos), Heleninha (9), Delci (16), Maria Helena (4) Nilza (7), Neuci (2), Rita (2), e Norma (5). Amanhã, em Assunção, as nossas patrícias jogarão contra o quadro do Equador, no seu terceiro compromisso pelo certame continental.

2 — A posição dos concorrentes ao Sul-Americano Feminino de Assunção é a seguinte: 1º — Brasil, Chile e Paraguai, 2 jogos, 2 vitórias; 2º — Argentina, 2 vitórias e 1 derrota; 3º — Peru, 2 jogos e 2 derrotas; 4º — Equador e Uruguai, 3 jogos e 3 derrotas.

3 — Os 7 minutos restantes do jôgo Botafogo x Fluminense foram disputados ontem, no ginásio do Sírio Libanês. Vencia o tricolor por 45 x 43, quando estourou grave conflito na quadra do Mourisco o que motivou a suspensão do jôgo.

4 — Disputa-se amanhã a segunda rodada do returno de classificação do certame carioca com os seguintes jogos na Zona Norte Sul: Sírio x Flamengo, América x Tijuca T. C., Grajaú C. C. x Clube Municipal, Grajaú T. C. x Vila Isabel e Botafogo x CIB. O mando de campo pertence aos clubes apontados em primeiro lugar.

5 — Consumou-se a transferência de Vlamir do XV de Novembro de Piracicaba (onde atuou durante 9 anos) para o Corintians. O titular do selecionado brasileiro já se apresentou aos técnicos Brás e Angelim e treinou entre os seus novos companheiros com a camiseta n. 5.

MAURÍCIO

MORREU JOSÉ ALVES DE MORAIS, DO FLA

O sr. José Alves de Morais, ex-presidente do Flamengo e seu representante na FCF durante muitos anos, faleceu, domingo último, em Belo Horizonte, vitimado por um enfarte do miocárdio, quando participava de um congresso de ex-alunos Maristas. A FCF adotou luto oficial por três dias e determinou a observância de um minuto de silêncio em tôdas as partidas de juvenis cariocas amanhã e depois.

Adilson voltou de avião

O jogador Adilson do Flamengo, regressou, na manhã de ontem, da Europa, dispensado que fôra por insubordinação, segundo notícias procedentes do Velho Mundo.

Falando à reportagem, no Galeão Adilson, porém, negou o fato, afirmando que, tão sòmente, fizera ver ao treinador Flávio Costa que não estava gostando da maneira como vinha sendo colocado em jôgo.

SABOTADO

"Quando estava em plena forma, colocaram-me para jogar contra um time da Itália apenas cinco minutos. Depois, em Praga, quando estava fora de forma o sr. Flávio Costa escalou-me para jogar 35 minutos, mas logo depois mandou-me sair. Não gostei dêsse tratamento e lhe disse, pessoalmente, no que resultou a minha dispensa".

Adilson frisou que outros jogadores estão descontentes com a atuação de Flávio Costa e que quanto a êle, pessoalmente, só sairá do Flamengo se fôr mandado embora.

A foto é de Adilson no Galeão.

Portugal traz 27 jogadores

A seleção portuguêsa de futebol que jogará dois jogos amistosos no Brasil, cuja estréia está marcada para domingo em São Paulo, passará quinta-feira pelo Galeão, em avião da Panair rumando em seguida para o Aeroporto de Vira Copos, em São Paulo.

A delegação portuguêsa conta com um elenco de 27 jogadores dentre os quais divisamos o arqueiro Costa Pereira e os atacantes Coluna e Águas, todos já velhos conhecidos do público carioca.

A DELEGAÇAO

A delegação está constituída pelos seguintes jogadores: Costa Pereira, Germano, José Augusto, Eusébio, Santana, Águas, Coluna Carvalho, Lino, Hilário Lúcio, Mendes, Perides, Morais, Laúca, Vicente, Américo, Festa, Serafim Rocha, Uria, Vieira Dias, José Carlos, Simões e Morato.

Nicoláo exibe-se hoje e vai embora amanhã

Luís Nicoláo, nadador argentino que deslumbrou o mundo reduzindo, na piscina carioca do Guanabara, para 57 segundos o recorde mundial dos 100 m nado borboleta, vai se despedir hoje do público brasileiro, exibindo-se na piscina do Melo T. C., onde tanto o nadador como seu técnico Alberto Carranza receberão homenagens dos aquáticos simbolizadas em placas de prata.

Nicoláo regressará amanhã pela manhã, para Buenos Aires, onde deverá chegar por volta das 13,30 horas, quando no próprio Aeroporto de Ezeiza, lhe serão tributadas várias homenagens pelo público portenho por seus feitos no Rio. Ontem Nicoláo recebeu telegrama de Buenos Aires dando-lhe notícia das homenagens que lhe serão tributadas.

EXIBIÇAO HOJE

Nicoláo, além de se exibir, hoje, às 16 horas, segundo foi deliberado em princípio, na especialidade em que é recordista do mundo, também fará exibições de nado livre.

Tanto o nadador como o seu técnico Alberto Carranza viajarão, amanhã, pela Panair, devendo deixar o Galeão, cêrca das 8 horas.

Teatros e Boites
Programa para sua Noite

TEATRO NACIONAL DE COMÉDIA
(Serviço Nacional de Teatro do M.E.C.)
Avenida Rio Branco, 179 — Tel.: 22-0367
Reapresenta o sucesso
"BÔCA DE OURO"
De NÉLSON RODRIGUES
ÚLTIMAS SEMANAS
HOJE, ÀS 21 HORAS
A seguir: "O PAGADOR DE PROMESSAS"
Original de: DIAS GOMES

JOHNNI ALF
e
TAMBA TRIO
LUÍS EÇA (piano-arranjo)
BEBETO (contra-baixo e flauta)
HÉLCIO (bateria-tamba)
Produção: Hélcio Milito
Bottles Bar
RUA DUVIVIER, 37-J — TEL.: 57-1065

GRANDE HOTEL ESTORIL
LIDERANDO OS HOTÉIS DO E. E. SANTO
VITÓRIA — E. E. SANTO
O maior, o mais luxuoso e o mais moderno Hotel do Estado — End. tel. — ESTORIL — Tel.: 3217

PLAZA HI-FI SOCIETY
AVENIDA PRADO JÚNIOR, 258
Direção geral de MAURÍCIO LANTHOS
APRESENTA HOJE
CLUBE DO DISCO
SEM COUVERT — SEM CONSUMAÇÃO
Aberto a partir das 15 até às 5 horas da manhã.
Reservas de mesas pelo telefone: 57-1870
AMANHÃ: DESFILE DE MODAS

little club bar
Apresentando a melhor música para ouvir e dançar com solovoz espetacular de
Joe Hamond
CONJUNTO DE
ZÉ MARIA
LÍVIO ROMANO
Serviço de Restaurante
Rua Duvivier, 37-L —
Telefone: 57-6984

O CANGACEIRO
HOJE E TÔDAS AS NOITES
HELENA DE LIMA
DAS 6 DA TARDE ÀS 3 DA MANHÃ
R. FERNANDO MENDES, 25 — COPACABANA

UMA SURPRÊSA PARA VOCÊ:
"COMANDO TELEDISCOS"
curioso! diferente!
*às 9.05 das segundas-feiras, na
RÁDIO MAYRINK VEIGA
numa apresentação da
CIA. INTERNACIONAL DE DISCOS

Expresso São José de Viação Ltda.
LINHA: RIO DE JANEIRO A POUSO ALEGRE
Horários saídas do RIO DE JANEIRO, diàriamente às 7,45
Horários saídas de POUSO ALEGRE, diàriamente às 8,00
Seções da linha:
PIRANGUINHO
e SANTA RITA DO SAPUCAÍ
POUSO ALEGRE
Informações e passagens: E.R. M.P. guichê 30 — Tel. 43-6224

'Mineirinho' morreu com oração e recorte no bôlso

Diario Carioca

RIO DE JANEIRO, TERÇA-FEIRA, 1 DE MAIO DE 1962

Saudação

O sr. Sérgio P. Totchiler, diretor da Exposição de Indústria e Comércio da URSS, quando saudava o povo brasileiro.

Com uma oração de Santo Antônio no bôlso e um recorte sôbre seu último tiroteio com a Polícia, o assaltante José Miranda Rosa, "Mineirinho", foi encontrado morto no Sítio da Serra, na Estrada Grajaú-Jacarepaguá, com três tiros nas costas, cinco no pescoço, dois no peito um no braço esquerdo, outro na axila esquerda e o último na perna esquerda, que estava fraturada, dado à queima-roupa, como prova a calça chamuscada.

A Polícia, após os primeiros exames periciais, afirma que o assaltante foi morto em outro lugar, pois não foram encontradas no local suas armas. Logo após ter sido anunciado que Mineirinho tinha sido encontrado morto, centenas de pessoas compareceram ao Sítio da Serra para vê-lo e outro tanto foi ao Instituto Médico Legal, para onde seu corpo foi removido à tarde.

GESTO DE DEFESA

O último gesto de Mineirinho, a julgar pela posição de seu cadáver, foi levar a mão esquerda ao rôsto para protegê-lo. Mineirinho, cujo corpo foi encontrado no Km. 41 da Estrada Grajaú-Jacarepaguá, trajava uma calça azul marinho, calção xadrez, camisa verde de linho, camiseta branca e, meias de nylon azul. Estava em decúbito dorsal, com a cabeça voltada para a estrada. No anular da mão esquerda tinha um anel com pedra de fantasia de brilhante e no dedo médio um esparadapo.

Os peritos Diamentino e Ivan, que examinaram o cadáver, constataram que Mineirinho foi morto com treze tiros de 45, sendo três nas costas, cinco no pescoço, dois no peito, um no braço esquerdo, outro na axila esquerda e o último na perna esquerda, disparado à queima-roupa. Nos bolsos, Mineirinho tinha, Cr$ 3.110,00, a oração "Cinco minutos diante de Santo Antônio", medalha de N. S. das Graças, um breve e espelho de bôlso com o escudo do Vasco.

TIROTEIO MISTERIOSO

Até às últimas horas de ontem a Polícia ainda não havia esclarecido o tiroteio ocorrido domingo último, às 22 horas, na Rua General Pedra, próximo à esquina da Rua de Santana, onde se localiza a garagem da emprêsa de transporte Santa Cecília.

Funcionários desta garagem informaram à reportagem que o tiroteio foi travado entre vários indivíduos que saltaram de um carro e três elementos que fugiram. Pouco depois de acabado o tiroteio, apareceu uma viatura da RP que se retirou ràpidamente, enquanto dois homens colocavam o cadáver de um dos assaltantes num carro particular, levando-o para local ignorado.

A reportagem encontrou no local do tiroteio inúmeras cápsulas de bala calibre 45m, usada nas metralhadores "Thompson" e "Ina", e um par de sapatos manchado de graxa. Acredita-se que neste tiroteio tenha sido morto o assaltane Mineirinho.

ROBIN HOOD

Dezenas de pessoas pobres compareceram ao local onde foi encontrado o cadáver de Mineirinho. Ninguém conseguiu aproximar-se do corpo, pois a polícia, por ordem do delegado Agnaldo Amado, do 23º DP, afastava a todos com violência. Em geral, os moradores do morro se mostravam contrariados com a morte de Mineirinho, que consideravam uma versão carioca de Robin Hood.

No Instituto Médico Legal, para onde foi levado o cadáver, também compareceu grande número de pessoas. A Polícia fiscalizou a todos que lá foram, na esperança de identificar os que já pertenceram às suas quadrilhas. Quem identificou o corpo do assaltante foi seu pai, que o velou durante tôda a noite.

SÓ MORTO

Ontem, antes de ter sido anunciada a morte de Mineirinho, o marginal Renê da Silva, "Negrão" membro da sua quadrilha, que se encontrava prêso na Delegacia de Vigilância, declarou à reportagem que sòmente morto êle se entregaria e que fugiu da prisão para matar "Cabo Luís", a quem atribuía sua prisão.

Milton Fernandes Carvalho, "Faquir", o outro assaltante da "gang" que se encontra prêso na DV, disse também que a intenção de Mineirinho era matar "Cabo Luís" e que sua grande paixão sempre foi Maria Helena.

Curiosidade popular

Dezenas de pessoas foram ver o corpo de Mineirinho no IML.

Só carioca votará no plebiscito sôbre GB

Sòmente o eleitor carioca poderá participar do plebiscito que se realizará no dia 21 de abril de 1963, de acôrdo com a Constituição do Estado, para saber se "é exiquível e conveniente a divisão do Estado da Guanabara em municípios autônomos", conforme o anteprojeto apresentado à Comissão encarregada dêste assunto.

Até 21 de abril de 1963, a Comissão fará estudos acêrca da exequibilidade e conveniência da divisão do Estado em municípios, divulgando-os através de conferências, dissertações, ensaios e publicações, para que o carioca possa votar conscientemente.

O PLEBISCITO

O plebiscito obedecerá às normas do Tribunal Regional Eleitoral. Todos os eleitores cariocas participarão obrigatòriamente do plebiscito e responderão à consulta pela forma prevista. A votação se fará por intermédio de uma cédula eleitoral, na qual constará a pergunta acima, figurando abaixo dois retângulos, encimados das palavras "sim" e "não", nos quais o votante assinalará com uma cruz a sua preferência.

Se a maioria do eleitorado inscrito concluir pela instituição, em princípio, de Municípios, a Assembléia Legislativa completará o trabalho, fazendo leis que dividirão o território do Estado em municipalidades. Nesse caso, de acôrdo com o art. 52 da Constituição, "a divisão do Estado em Municípios será condicionada às peculiaridades da região, às condições geo-econômicas, demográficas e financeiras e às possibilidades de manutenção dos servidores públicos municipais".

ESTUDOS PARCIAIS

Os estudos parciais para o plebiscito serão realizados pelos srs. Saldanha Coelho, na parte referente aos setores primário, secundario e terciário das populações ativas; Fébio Carneiro de Mendonça, para o estudo das regiões; Rafael Xavier, para os estudos demográficos e econômicos; e Raul Brunini para equacionar o custo financeiro.

A Comissão do plebiscito está formada pelos srs. Aliomar Baleeiro, presidente, e Raul Brunini, José Eduardo Prado Kely, Eurico Siqueira, Fábio Carneiro de Mendonça e Rafael Xavier.

A SESSÃO

A sessão do plenário, ontem, da Assembléia, constou deum discurso do sr. Raul Brunini, declarando que, se os deputados houvessem aprovado a Mensagem do Executivo sôbre os telefones, a população já estaria sendo atendida em seus pedidos, sem que tivesse, por outro lado, criado o caso da encampação pelo govêrno federal. O sr. Naldir Laranjeira fêz apêlo ao govêrno para mandar pagar os vencimentos dos trabalhadores da Limpeza Urbana, atrasados em vários meses. O sr. Francisco Silbert Sobrinho fz apêlo ao governador para manter à frente da Guarda-Civil o comissário Ferreira. Leu memorial assinado por mais de mil guardas, pedindo a permanência do funcionário.

Brasil duplicará seu intercâmbio: ALALC

"Tudo leva a crer que nos próximos anos o atual nível do intercâmbio comercial entre o Brasil e os demais países da Associação Latino Americana de Livre Comércio deverá, pelo menos, duplicar, pois nossas trocas com essas nações vizinhas não ultrapassam a marca dos 150 milhões de dólares nos dois sentidos, o que equivale, apenas, a 5% do montante global do nosso comércio exterior".

Assim afirmou o diplomata Paulo Cabral de Melo, responsável pela seção da ALALC, no Itamarati, durante a entrevista concedida, recentemente, no programa de televisão Homens & Negócios", quando frisou que "após decorridos de um a dois anos do início de funcionamento da Zona Livre de Comércio, é lícito esperar que aquêle intercâmbio atinja a US$ 300 milhões, o que não deixa de ser bastante auspicioso".

NOVE MEMBROS

Referiu-se, a seguir, o sr. Paulo Cabral de Melo ao fato de que a ALALC, a princípio formada por seis nações, está integrada, agora, por nove, com a recente inclusão completa da Colômbia e a extensão dos favores dados a esta no Equador, "pois não foram, ainda, transcorridos os primeiros seis meses de vida ativa da Associação e já se pode notar o movimento crescente de medidas tomadas por autoridades e homens de negócios de todos os países membros, com vistas a estreitar suas trocas e efetivar as reais perspectivas de amplo intercâmbio entre si".

ESTAGNAÇÃO

Observou o entrevistado que a presente posição do comércio latino-americano é de estagnação, com o volume de suas trocas globais não ultrapassando ao nível dos 300 milhões de dólares. Dessa cifra, 80% cabem ao Brasil, Argentina, Chile e Uruguai. O objetivo da ALALC é precisamente dinamizar êsse comércio e multiplicar as suas correntes de troca a um ponto nunca antes alcançado e, assim, estabilizar um intercâmbio que jamais foi regular. Mencionou o sr. Paulo Cabral — como exemplo da fôrça da ALALC — o fato de que a Argentina, não obstante haver imposto uma elevação de 20% nos impostos que incidem sôbre suas importações, respeitou as bases por ela negociadas com os demais países da ALALC e estabelecidas no Tratado de Montevidéu.

NAVIOS PARA O MÉXICO

A Zona de Livre Comércio — adiantou o sr. Cabral de Melo — representa uma excelente oportunidade para o Brasil, não apenas ou menos quanto aos seus produtos de base mas sobretudo no que se refere aos inúmeros itens de sua indústria — que é a mais avançada da América Latina — incluindo-se aí muitos bens de produção pesados que até há pouco eram importados dos USA e da Europa. Entretanto, adverte, para que essa chance seja plenamente aproveitada, é imprescindível o contato direto entre os nossos círculos industriais e os congêneres das nações componentes da ALALC. Citou, a propósito, o recente encontro realizado entre autoridades e homens de negócios brasileiros e mexicanos, na cidade do México, quando se evidenciou a possibilidade de imediata exportação, entre outros, de partes complementares da indústria automobilística nacional para aproveitamento nas linhas de montagem existentes naquele país. Por outro lado, os estaleiros brasileiros deverão, até o fim dêste ano, estar construindo navios encomendados pelo México, bem como dêste ex-

(Conclui na 3a. página)

Talvez volte

Alexandra Stuart, que se encontrava no Brasil desde o encerramento do festival cinematográfico de Mar del Plata, viajou ontem para os Estados Unidos, mas diz que talvez volte para aceitar o papel que lhe ofereceram na produção ítalo-brasileira "Copacabana Palace" A volta de Alexandra (que, na foto, é vista quando subia a escada do avião que a levou) depende da concretização, ou não, de proposta que lhe fêz um produtor norte-americano.

Montoro faz saudação de 1.º de Maio

Salário-família, sindicalização rural e casa própria para os trabalhadores, são as preocupações principais do govêrno, no setor do trabalho, segundo diz o ministro André Franco Montoro na mensagem que dirige aos trabalhadores por motivo do primeiro de maio.

Em sua mensagem, o ministro do Trabalho dá conta do andamento da solução dêsses problemas: inscrição para casa própria, aprovação do projeto sôbre salário-família na Comissão de Justiça da Câmara e aprovação das conclusões sôbre sindicalização rural pela Comissão de Enquadramento Sindical.

A MENSAGEM

Diz, na íntegra, a mensagem do ministro Franco Montoro:

«No Dia do Trabalho saúdo o trabalhador brasileiro — realizador do nosso progresso e desenvolvimento. E juntamente com todo o govêrno me associo à luta pela realização das suas aspirações, exigidas pela Justiça Social.

Indentificado com as reivindicações dos trabalhadores o govêrno se dedica neste momento a três problemas fundamentais no setor do Trabalho: o salário-família, à casa própria e a sindicalização rural.

A Campanha Nacional da Casa Própria dá hoje mais um passo concreto para sua efetivação com a abertura das inscrições para o financiamento até 60 salários-mínimos nos diversos Institutos de Previdência e Aposentadoria. E com a organização de cooperativas de habitação em diversos pontos do território nacional.

O projeto que institui o salário-família, que o Conselho de Ministros enviou ao Parlamento, acaba de ser aprovado por unanimidade na Comissão de Justiça da Câmara Federal.

A Sindicalização Rural, estudade pela Comissão de Enquadramento Sindical, acaba de ter suas conclusões aprovadas devendo ser em breve baixadas instruções para sua efetivação.

Os trabalhadores do campo, organizados na forma da lei e do preceito constitucional poderão dar, assim, sua contribuição no sentido de que as reivindicações do homem do campo, inclusive a Reforma Agrária, sejam realizadas no Brasil não de maneira paternalista, outorgadas aos trabalhadores, mas elaboradas de forma a atender às condições reais do trabalho no campo.

Encaminha-se assim o Brasil para uma autêntica democracia que realiza a justiça num clima de entendimento pacífico entre todos os homens.»

Russos mostram moda de Moscou e Sputnik

— "A Exposição Comercial e Industrial Soviética do Rio de Janeiro, a inaugurar-se no próximo dia 3 de maio, é a maior das exposições organizadas pela URSS em 1962, ocupando uma área útil de 18.000 metros quadrados, onde haverá perto de 9.000 amostras de diferentes ramos da indústria, correspondente às 72 regiões econômicas da União Soviética" — declarou ontem o sr. Sérgio P. Totchiler, diretor da mostra russa, ao apresentar oficialmente à Imprensa a I Exposição de Indústria e Comércio das 15 Repúblicas Socialistas Soviéticas.

— "Os políticos e os homens públicos — continuou o sr. Totchiler — representantes dos círculos financeiros e comerciais, os engenheiros e técnicos dos vários setores da economia brasileira, observando as amostras, maquetas, mostruários e documentários fotográficos, terão a possibilidade de tomar conhecimento do país soviético e dos processos técnicos e históricos de desenvolvimento de sua economia, ciência e cultura. Na exposição soviética funcionará um escritório comercial especial, onde os homens de negócios e os comerciantes do Brasil poderão estabelecer contatos, entendimentos comerciais e firmar contratos.

MODELOS

Numa verdadeira "avant-première" da moda russa, os modelos soviéticos desfilaram na passarela da Exposição, mostrando as últimas criações da Casa Central das Modas de Moscou. Foram apresentadas desde as roupas de praia até as usadas nos grandes bailes populares da URSS. Fizeram sucesso os vestidos inspirados no antigo traje nacional russo, com os característicos chapéus de forma circular, tendo os jornalistas presentes eleito a modêlo Natacha "Miss Imprensa", numa homenagem à beleza da mulher russa.

Os visitantes começam a tomar conhecimento da exposição pelo salão fronteiro, onde terão uma idéia geral da União Soviética e de sua estrutura. A seguir abre-se o salão destinado às conquistas da ciência soviética, onde há cinco telas que funcionam simultâneamente (policecran), mostrando como se realizou o histórico vôo do primeiro homem soviético ao Cosmos. Fantásticos panoramas do espaço desfilarão diante dos olhos dos visitantes, transportando-os ao mundo das estrêlas.

No salão "Atomos para a Paz" funcionarão iluminados por luzes multicôres, modelos de modernos reatores, de sincrofasotrons e, na ampla tela de projeção se desenrolará o panorama gélido do Oceano Ártico, fazendo com que o visitante se torne, pràticamente, membro de uma expedição naquelas paragens no quebragelos atômicos "Lênin", o maior do mundo.

AMIZADE

Os visitantes terão oportunidade de ver a grande e diversificada produção dos diferentes setores da indústria e da agricultura soviéticos. Acham-se expostas numerosas máquinas automáticas texteis e agrícolas, tratores, automóveis, caminhões, modelos de navios de diversos tipos, rolamentos, relógios, televisores, receptores de rádio, tecidos e diversos instrumentos científicos e de precisão. No fim da visita poderão assistir, num salão especial, a um desfile de moda feminina e masculina. Numa tela serão exibidos panoramas da natureza da União Soviética nas diversas estações do ano e como que saindo do "écran" modê-

(Conclui na 3a página)

Ex-combatente fará Semana da Vitória

Com inauguração de um Pôsto Médico, competições, visitas a Monumentos, Missas e a elaboração de vários manifestos, contendo as reivindicações da classe, a Associação dos ex-Combatentes do Brasil (seção da Guanabara) vai realizar, de 2 a 8 de maio, a Semana da Vitória e o I Congresso Estadual dos ex-Combatentes da Guanabara, com a participação de delegações enviadas pelas seções de diversos estados.

Dentre as reinvindicações que a Associação vai entregar ao presidente João Goulart, na sessão solene de encerramento das festividades, estão a melhoria das pensões das viúvas dos pracinhas mortos, a aprovação da aposentadoria aos 25 anos de trabalho, reforma dos incapacitados que puderem prover meios de subsistência. Ao govêrno da Guanabara vão pedir nomes de ruas para os soldados mortos na Itália e uma verba de 10 milhões para a construção da seção carioca da entidade.

PROGRAMA INTENSO

O programa da Semana e do Congresso está assim divido: dia 2 de maio, às 20 horas, sessão de abertura; dia 3, às 10 horas, visita ao monumento dos mortos, depositando-se uma corôa no túmulo do soldado desconhecido; dia 4, visita dos ex-Combatentes à Imprensa; dia 5, 11 horas, inauguração no Colégio Piedade de uma cripta contendo terras tiradas da sepultura do sargen-

(Conclui na 3a. página)

MARINHA HOMENAGEIA SEUS HERÓIS

A Marinha prestou homenagem, ontem, às vítimas da catástrofe ocorrida em 1931, na Ponta da Armação, onde se encontrava sediada a antiga Diretoria de Armamento, hoje Centro de Armamento. As cerimônias se iniciaram com missa cantada na Capela do Santíssimo Sacramento do Cemitério de Maruí, pelo arcebispo de Niterói, seguindo-se, a seguir, um ato cívico junto ao mausoléu onde se encontram os restos das vítimas.

Compareceram à cerimônia o vice-diretor de Armamento, capitão de mar e guerra Dario Camilo Monteiro, o comandante do 1º Distrito Naval, o comandante da guarnição militar de Niterói, o prefeito de Niterói, os diretores do Centro de Armamento, da Fábrica de Torpedo e do Centro de Munição.

Comício de barnabés na Cinelândia

O sr. Alacrino Tavares Dias, da União dos Servidores do Estado da Guanabara, esteve, ontem, em nossa redação para convidar seus associados e o funcionalismo em geral para participar da concentração que será realizada hoje às 15 horas na Praça da Bandeira de onde partirá uma caravana que alcançará a Cinelândia a fim de fazer parte do comício em homenagem à data Internacional do Trabalhador.

O ato público terá por finalidade dar um esclarecimento ao funcionalismo e ao povo em geral sôbre em que ponto estão atualmente as possíveis soluções às reivindicações da classe, apoiando a USEG se encontra a Coligação das Associações de Servidores do Estado da Guanabara e as demais entidades representativas do funcionalismo.

Latim divide mestres e alunos: vestibular

Enquanto os acadêmicos de Direito e alguns professôres acham que a Faculdade de Direito da Universidade de São Paulo fêz bem em abolir o exame de latim no vestibular, o catedrático Vandick Londres da Nóbrega (do Colégio Pedro II e de Direito Romano na Nacional de Direito) afirma que a medida «depõe contra a Universidade paulista, prova a decadência do nosso ensino e será considerada pelos professôres dos países estrangeiros um atestado de ignorância e subdesenvolvimento.»

Para o professor Paulo Maia de Carvalho, da Faculdade Nacional de Filosofia, a medida é certa, tendo em vista a maneira como o latim vinha sendo estudado E para os acadêmicos do CACO a abolição do latim é boa mas deveria ser substituída pelo estudo de Sociologia (em São Paulo foram introduzidos Lógica e Psicologia).

NINGUEM SABE NADA

Afirmando que «no vestibular de Direito ninguém sabe nada» o professor Vandick manifestou-se contrário à abolição do vestibular de latim para o curso de Direito, dizendo que na sua opinião a medida não deverá se estender aos cursos da Guanabara.» Se a matéria foi eliminada porque os alunos estão mal preparados, tôdas as outras também deveriam ser. A verdade é que os vestibulandos não sabem latim e nem outra coisa.»

Para o professor a inovação é um atestado de ignorância e ocorre porque «nosso ensino virou comércio.» Se tivéssemos um «exame final de Estado», com todos os alunos do curso secundário tendo que prestar o último exame num colégio do govêrno, garanto que os resultados seriam melhores e que as turmas estariam mais preparadas para fazer prova de latim. Lamento a novidade e penso que nas escolas daqui ela não será introduzida.»

SÃO ANTI-LATIM

Diferente é à opinião do CACO, órgão dos alunos da Faculdade de Direito (Nacional). Para o vice-presidente, daquela entidade, Paulo Galvão, «o latim devia ter sido retirado há muito tempo, se bem que de uns três anos para cá sejam francês e história as matérias mais reprovam no vestibular.» Não concorda é com a substituição do latim pela Lógica, achando que o estudo da Sociologia é mais importante para os futuros juristas e advogados. Acho muito boa a abolição do latim, «principalmente devido ao nível dos professôres que o ensinam na nossa escola.»

Também o professor Paulo Maia de Carvalho, que leciona latim na Faculdade Nacional de Filosofia, está a favor da supressão do latim no vestibular «ainda mais se analisarmos a maneira como essa matéria vinha sendo estudada e exigida nos vestibulares de Direito. Não era uma seleção dos melhores e sim dos mais sabidos, valendo tudo, principalmente a memória. O que se deveria fazer em vez de ser contra a abolição e chorar sôbre coisas mortas, é um bom estudo sôbre os motivos que levam o estudo do latim a não ter aplicações no curso. Isso é que poderia revelar muita coisa.»

Aprovando a universidade paulista os acadêmicos cariocas estão esperando que a medida chegue à Guanabara, dispostos a aceitar as novas matérias.

Festa da Construção Civil

Logo após a celebração de Missa em Ação de Graças, na Igreja do Divino Espírito Santo, mandada celebrar pelos trabalhadores na construção civil, em regosijo pela expressiva vitória da chapa nº 1, que conduziu o sr. Arnaldo Rodrigues à presidência do Sindicato daquela coletividade profissional, assim como de todos os candidatos apoiados pelo referido dirigente, teve lugar, na sede daquêle órgão, a transmissão de cargos e posse da nova Diretoria, Conselho Fiscal e Representantes junto à Federação. O sr. Vicente Orlando, presidente da Federação dos Trabalhadores nas Indústrias da Construção e do Mobiliário, presidiu a cerimônia que foi assistida por grande número de associados e seus familiares. Além do sr. Vicente Orlando e do sr. Nicolino Paracampo, tesoureiro da entidade, o sr. Arnaldo Rodrigues Coelho fêz uso da palavra, afirmando que estava vivamente empenhado em prosseguir nas lutas em defesa das reivindicações de seus liderados. O nôvo presidente da entidade, antes de terminar sua oração, pediu a cooperação dos associados, para que se unam, com um só objetivo: conquista de tôdas as suas reivindicações. No flagrante um aspecto da reunião, vendo-se o sr. Arnaldo quando discursava.

Prata da casa

DOIS promotores já foram convidados para o cargo de chefe de gabinete do chefe de Polícia. Ambos recusaram o convite.

Se um outro qualquer aceitar a prebenda vamos ter a cúpula policial nas mãos do Ministério Público. Já a êle pertencem o alto gestor policial, seu assistente jurídico, o diretor da Penitenciária. Dois dêles estão integrando a comissão encarregada de apurar a corrupção policial por parte de elementos da última administração».

E' um desencanto para o pessoal do DESP essa orientação que vai buscar fora dos quadros policiais elementos para ocuparem cargos que sempre foram entregues à prata da casa.

O caso da chefe de gabinete é sintomático. Pelo regulamento é êle o órgão de ligação direta entre o chefe de Polícia e todos os setores administrativos e de polícias judiciária e técnica.

Tudo que se refere à classificação e transferência de pessoal, ordens de serviço, punições, aplicações de dispositivos regulamentares, relatórios, intercâmbio com as demais entidades nacionais e estrangeiras tem como agente principal o chefe de gabinete que, segundo texto do regulamento, é o substituto do chefe de Polícia em suas faltas e impedimentos.

E' lógico que uma função que exige conhecimentos bem grandes dos serviços policiais, sua estrutura, seu regulamento e seus objetivos só pode ser exercida, a contendo, por elemento da casa que se encontre a par de tudo que se relacione com as atividades policiais.

Um elemento estranho terá primeiro que se entrosar com o que desconhece o que implica em perda de tempo e em tomada de providências inócuas e imprecisas.

O cargo de chefe de gabinete do DESP deve ser exercido por um delegado com prática da função e do exercício policial. Isso é que é normal e certo.

TIMBAÚBA

Ronda Carioca

Três Jorges suspeitos

Três rapazes — todos com o nome de Jorge — são os principais suspeitos na autoria do assassinato da bela bailarina Luzia de Sousa Alves (solteira, de 20 anos), cujo cadáver, apresentando três ferimentos por bala no tórax, foi encontrado ao lado da churrascaria "La Cumparsita", em Cascadura, aos primeiros minutos da madrugada de ontem.

Detectives da Delegacia de Segurança Pessoal estão procurando localizar os três suspeitos. Já está apurado que todos êles eram amantes da vítima, que, apesar das negativas do proprietário daquele "inferninho", era assídua freqüentadora dali.

CRIME PASSIONAL

Desde as primeiras diligências efetuadas pelo comissário Cuiabano, do 24.º DP, a Polícia caracterizou o crime como passional. As investigações, então, passaram a girar em tôrno dos "amiguinhos" de Luzia. Primeiramente apurou-se que ela morava em companhia de Jorge de Oliveira, na Rua Caburi, 74, em Rocha Miranda. Jorge não foi localizado ali. Vizinhos, porém, informaram que Luzia tinha outro amante: Jorge Moreno. Novas diligências e ficou constatado que outro Jorge mantinha relações com a bailarina.

Os detectives Aleir e Oto, da DSP, acreditam que um dos três rapazes foi o elemento que, de acôrdo com as testemunhas, chamou e espancou Lúcia à porta da churrascaria, para, em seguida, levá-la para o início da Rua Silvério e eliminá-la com três disparos de arma de fogo.

CCPL na Polícia

Foi identificado criminalmente, ontem, no cartório da Delegacia da Economia Popular, o atual presidente da Cooperativa Central dos Produtos de Leite, (CCPL), Vicente Meggiolli, apontado como um dos responsáveis pelo recente "lock-out" do leite na cidade. Vicente Meggioli, que prestara longo depoimento naquela especializada, na última quarta-feira, foi indiciado por infração à lei de segurança nacional, devendo o processo ser enviado à Justiça nos próximos dias.

Assalto a faca

O garagista Antônio Zacarias Santos (18 anos, solteiro, residente na rua Edmundo Lins. 28, apt. 1.601, Copacabana), quando se dirigia para o seu trabalho, na madrugada de ontem, foi abordado por três indivíduos, que tentaram tomar o seu dinheiro e outros objetos. O garagista reagiu, atracando-se com um dos marginais sendo esfaqueado no braço direito Notando que seria fàcilmente dominado, gritou por socorro, momento em que os assaltantes fugiram tomando o rumo do morro Euclides da Rocha. Zacarias foi medicado no Pôsto de Assistência do Lido, onde levou 30 pontos no ferimento O Comissário Petrônio Fontoura do 3.º D. P., registrou a ocorrência.

Atropelamento

Quando atravessava a avenida Automóvel Clube, em frente ao prédio 1900, o operário Diógenes Alves dos Santos foi atropelado por um auto de chapa ignorada, cujo motorista, imprimindo maior velocidade ao veículo, fugiu

Em estado de choque, com um ferimento contuso na cabeça e suspeita de fratura da perna esquerda, Diógenes foi levado para o Hospital Getúlio Vargas, onde ficou internado. As autoridades do 22.º D.P. registraram o fato.

Lotação faz dois feridos

O auto-lotação circular 16, da linha São Salvador-Leblon, de chapa GB 45-962, colidiu violentamente contra o carro particular de chapa 11-06-72, na esquina da Rua Henrique Dumond com a Rua Prudente de Morais, em Ipanema. Na direção do auto particular vinha Ida Cinanádria Quitão (branca, casada, 31 anos, moradora na rua Barão da Tôrre, 203 apt. 301. Da colisão saíram feridas a motorista do carro, com fratura da bacia, contusões e escoriações generalizadas e sua companheira, Inês Adelo Ferrine, (branca, casada, 40 anos, residente na rua Joaquim Nabuco, 106, apt. 901) com escoriações generalizadas. As vítimas foram atendidas por uma ambulância do Hospital Miguel Couto. Policiais do 2.º D. P compareceram ao local, pedindo a presença da perícia. O motorista do lotação fugiu ao flagrante

Parede caiu: um ferido

Vítima de desabamento (uma parede), nas obras do prédio 97, da Rua Pedro Ernesto, na Gamboa, foi internado em estado desesperador no Hospital Sousa Aguiar, ontem, à tarde, o forneiro Aurélio Ribeiro de Miranda Souto (português, casado, 59 anos, morador na Avenida Suburbana, 7185). Segundo ficou apurado pelas autoridades do 11.º D P., a vítima, que apresenta fratura da coluna dorsal e de duas vértebras lombares, trabalha na Padaria Santo Antônio (Rua Pedro Ernesto, 100), de propriedade de Alexandro Oliveira Sá.

Colhido pelo bonde

O ciclista Clóvis Marcelino da Silva, residente na Rua Salvador Rizzo, 79, casa 3, foi colhido, às primeiras horas da tarde de ontem, por um bonde da linha Méier-Pilares, na Av. Suburbana, próximo do prédio 6.088. Com a clavícula esquerda fraturada, contusões e escoriações generalizadas, a vítima recebeu os primeiros curativos no Pôsto de Assistência do Méier e, posteriormente, foi removida para o Hospital Sousa Aguiar, onde ficou internada. Policiais do 23.º DP compareceram ao local.